京城日報
十六日夕刊
發行所 京城大和町一丁目 京城日報社

善後會議委員會通過

【本社北京特電】十五日の善後會議委員會で討議するに決し直ちに全會議に於て先づ軍事大綱は[illegible]に右委員會審議の討論に入り全部[illegible]

一億四千萬圓増收
十三年度國庫剩餘金

【東京電話】十三年度の國庫剩餘金は所得税及營業税等の増收[illegible]

露支細目會議
愈々近く開催

無税で通過

氣象日報（十六日）

高氣壓は黄海から朝鮮及本邦方面に[illegible]

秩父宮妃殿下は松平芳子姫と御内定
美人の聞え高き華冑界の才媛
銀婚式前に御發表

【東京電話】秩父宮殿下の御渡英はいよ／＼一ケ月後に迫つたが、殿下の妃の宮については御出發前御内約のみでもとの兩陛下の思召を拝し、牧野内府が宮相在任中から詮衡を重ねてゐたことは既報の如くであるが、今秋になり皇后宮の思召もあり、詮衡範圍を伯子男爵にまで擴め慎選の結果、一兩日前殿下の御妃として子爵松平保男氏の長女芳子姫（二〇）を候補として奏聞御内定あらせられた、子爵家との間にも既に内交渉を終つてゐるので兩陛下銀婚の御大典までには目出度き御發表あることゝ信ずる。芳子姫は四名の姉妹の長女で華族會館でも指折りの美人の聞え高く父君は海軍大佐で海兵團長として呉鎮港に起居され居り、姫は小石川區大六天町の留守宅で三名の妹姫と共に學窓にいそしみ居り、今は女子學習院高等科三年で來春卒業さるゝ才媛である。

姫の叔父さんが松平大使

觀櫻の催りにつゝまれん日の近い松平芳子姫は小石川大六天町の御留守宅で三人の御妹さんの面倒をみてゐる。[illegible]出度いことで可能つてゐられるが姫は毎朝の通學は三人の御妹達をいたはりながら自動車で通つてゐられる、お叔父さんに當る松平容保公は戊辰の役で知らるゝ自虎隊の主人公で現在の松平恒雄駐米大使は父姫の叔父さんである。母君鍋島子夫人は水野忠敬子の令孃で親の賢しき方である。尚御婚儀の公式御勅許は秩父宮殿下御歸朝の上、殿下が二十六歳、芳子姫二十歳の春に執り行はれるであらうと。

兩相の親任式は
けふの午後か明日
問題は順調に進む

【東京電話】田中政友會總裁は十五日午後加藤首相との會見後幣原外相の官邸に於ける宇垣陸相の招宴に臨み夜に七時過ぎ來電[illegible]に於ける山本條太郎氏の招待會に赴き歡談した、同氏は隣老の上十六日朝[illegible]に於ける[illegible]總裁[illegible]と會見し岡崎氏に入閣の交渉を爲したるが同氏は[illegible]容すべき旨を約し高橋[illegible]が十六日午前九時三十分高橋氏を訪問し氏は右の事情をなすべく田中總裁[illegible]に赴き[illegible]を爲し、愈々總裁の後任に岡崎氏を推薦した[illegible]中總裁は多分加藤首相を訪問[illegible]の入閣を承諾する旨の回答を爲し後岡田、岡崎兩氏の親任式となり問題が順調に進捗せば兩[illegible]相の親任式は十七日午後[illegible]に於て[illegible]午前中に[illegible]の[illegible]六日午後若しくは十七日[illegible]行されるべき模様である（午後一時）

三省の政務次官
三氏近日發表

【東京電話】[illegible]農商務[illegible]次官の更迭は[illegible]農林商工兩大臣の[illegible]内定してゐる

商工省政務次官　秦　豊助
海軍政務次官　武内作平
陸軍政務次官　降旗元太郎

金の採掘で市中ガラ空き
金熱病流行の黒龍方面

【黒龍江十五日發電】黒龍江省で發見されたゼイ河上流のトムト金鑛地方へ金採掘に出掛けるものが非常に多く近來の市街住民は仕事を捨てトムト金鑛に出掛け市中は空になりつゝある所もある

三派決裂の端た
責任は當然政友會にある
憲政會大津代議士釜山で語る

【釜山電話】十六日朝九時十分釜山着で北行した憲政會代議士大津淳一郎氏は語る[illegible]加藤首相が幾度も田中男の入閣を[illegible]當然で[illegible]三度も田中男に入閣を勸めて[illegible]して迎へたが出で來たが田中男は三度、四度の入閣要請に應じなかつたから政局紛糾を[illegible]

堅くなつた新總裁

新たに政友會本部で高橋前總裁（左）と並んだ田中男（右）

人であらう高橋君の入閣した理由は一黨の總裁としてではなく只個人的意義から一閣僚として閣下に奉仕して入閣したのであるがその裏面には三派協調と言ふことは表より含まれてゐるのであつて大養君の入閣と同一理由である、だから高橋君の代りとして田中男が總裁に就任した以上、男の入閣を拒絶することは三派協調の精神から當然である、好漢田中男の入閣拒否は三派協調分裂の端で協調打壞しの責任を負ふことは當然である

樺太派遣軍論功行賞
目下尚調査中

【東京電報】日露條約成立と共に撤揚ぐべき北樺太派遣軍に對し行賞を發すため目下陸軍省、海軍省に於て調査中だが其範圍は既に派遣した第一回樺太派遣軍司令官兒島惣次郎中將より町田經宇、現司令官井上中將までの將卒に對してであると

學士院議員
選出條項決定

【東京電報】貴族院令改正に依り新に論議四名を選出する事となれる學士院は去る十二日例會を開き各部會員二十名を五十名に増し四十名を增員して百名とするに決し内務省は學士院の貴族院議員選出に關する項細則作成に關し部總の結果一部二部を一選擧團體と見做し投票は單記無記名とし別に公選議員の場合に於けるが如く面倒なる規定を設けざる決定した

内閣組織を
パ氏受諾す
エリオー、カイヨー、ブリアン三氏
聯立で組閣の意圖

【巴里十五日發電】辭表撤回されたる佛國下院議長パンルヴェー氏は新内閣組織に同意した、氏は現内閣に於て組閣準備エリオー、カイヨー、ブリアンの三首領に入閣を懇請することとならうと觀せられる

【同發】最初ブリアン氏は社會黨及各派から入閣せしめて聯立内閣を作らうとしたのである然し國民社會黨との提携は到底不可能と觀られてゐたが果て社會黨の手強い拒絶に遭ひ遂に途に就いてパンルヴェー氏に譲つた、そこでパンルヴェー氏は各派に當り觸りのないやうに、社會黨の援助しつゝある人氣あるカイヨー氏、國民的に人氣あるエリオー氏、及びブリアン氏の面目を立てゝ各派聯立内閣を組織せんとしてゐると見られる

社會黨は
パ氏援助
新内閣組織消手

【巴里十五日發電】佛國社會黨代表者は新内閣組織を命ぜられた下院議長パンルヴェー氏に對し援助を與ふる旨聲明した、從つて

組閣を引受けたパンルヴェー氏

カ氏入閣せん
財政長官で

【巴里十五日發電】前首相カイヨー氏は財政長官としてパンルヴェー内閣に入閣する意嚮がある

四十億法利限
外發行權

【巴里十五日發電】佛國下院は佛國中央銀行に四十億法の制限外發行權を附與する政府案を議會に附議した

佛國中央銀行に四十億法の制限外[illegible]

上海に無電局
米國會社計畫

【紐育電十五日發電】米國のラヂオ・コーポレーション會社は上海附近に強力なる無電局を設置する計畫を進行させてゐると言ふ、而右に關し確報するにブラッド將軍は北京政府より出發交渉に努めてゐる筈であると

世界の旅へ（八）
揚子江を下る
松村松盛

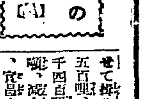

漢口から揚子江を下ると十二噸、呉淞にて揚子江に注ぐ[illegible]、激流は漢天を凝し、龍[illegible]の頭を引く、揚子江、湖南北を貫通する江河漢非河、[illegible]水といへば[illegible]、漸く西藏の奥チャンタン高原に發し、滔々東する三千一百里、[illegible]の排ふ士地を[illegible]し、長さ三千六哩のデルタは河口に漂成しつゝあり。本支流を合せて掛川の既あるもの、汽船一千五百哩、小蒸汽三千五百哩、民船八千四百哩。漢口まで、平水季一萬噸、減水期四千噸の汽船が航行し、宜昌まで四時二千噸の汽船を通ずることが出來る。四川の山奥から流れ下る花筏、花嫁が赤ン坊を抱いて歸つて來るさうだが、往復二、三年かゝると云ふから、さもあるべきことだ

×　×　×　×　×

漢民族の文化を育みたる大江！：私は今中流に立ちて、三千年中原興亡の歴史を想つてゐる。多少の感慨なきに非ずだが、それは僅りに小なるものだ。無限の時々永久に渦巻き、流れる波の瞬の中にスッカリ吸込まれて了つた。私はスッカリ吸込まれて了つた。しかし今私は太平洋と波とを結び付けて大規模の雄壯な生活戰が上演せらるべき將來を想はざるを得ない。その時我が東方民族の生命の躍たる波はいか樣になるであらうか？

ジャンクの帆に夕陽が赤く映へる頃、大江が吐き出した斷島が現れた。モー六十哩も下つて大洋に出たのである。夜になつても濁つた水色は少しも澄まない。百哩の間は大海の水も如何ともすることが出來ないのである（一四、三、七）

ヴイクトリヤピークの頂より

南下の航路は理想的に穩かであつた。九日夜香港港外に假泊。翌朝入港、上陸するや領事館より迎への招待出會し[illegible]山君に偶然出會した。三菱公司でお茶の一盃を戴いた時、先づ香港島を一週ドライブする。

『英國の遣り口は皆この通りですね』『ウマイ所を取つたものですね』正義の戰ひとはドウしても言ひ立たぬ阿片戰爭を眞付けて、マンマとせしめた手際はウマイものです。』

『彼に見込まれたら最後……』つた。彼が八十餘年前領有してから、東洋貿易の自由港にすべく經營した跡は、香港の外觀よくこれを物語る、ヴイクトリヤピークの山腹に高きを爭げ、低きを埋め大廈高樓の市街を築き上げた御手際は見上げたものだ

總監大阪出發

【大阪支局特電】下岡政務總監、小磯秘書官一行八名は十六日午前九時十分大阪驛發の急行列車にて出發釜山に向ふ

鮮字新聞記者大會

鮮字新聞記者大會は十五日午前十時より慶雲洞天道教記念館で開催し四百二十三名出席、庶務報告、議事討議等の協議事項に移り、一部は言論集會壓迫彈劾の件、第二部は言論集會の彈劾、[illegible]に於て朝鮮ホテルの朝鮮日報招待宴に出席し午後八時より天道教記念館にて講演會を開いた

歳入減二百萬圓か
總督府十三度決算

歳出決算に一段落を告げた總督府は更に十三年度の決算に取かゝつたが一般歳入の成績は面白からざる模様で歳入豫算額より約二百萬圓以上の減少を見ると言はれてゐる、即ち官業及び官有財産收入は增加なるも

專賣收入	六十萬圓	
遞信收入	六十萬圓	
林野收入	二十萬圓	

の減少を見るであらうし租税收入に於ては

地税	二九八六八三圓
所得税	一二三二五四
取引所税	三五五三九
酒税	一五八六一
煙草耕作税	二三四〇
鑛區税	七一四

は豫算額より減收をみせてゐる而して之には

鑛税	七三二二七一圓
砂糖消費税	二〇〇八四圓
關税	一八〇四一九
出港税	六六五七四七〇
銀行券發行税	五〇五二九九
計	二〇〇五七八

の增收をみてゐるから差引百二十九萬五千圓の增收を見るが之に印紙收入[illegible]及雜收入[illegible]の減收を見て歳入豫算に於て約三百二十八萬圓の減收を見る[illegible]中の差引は約二百萬圓以上の減收となるから結局二百萬圓の減收となるであらうが之等は何れも剩餘金より補塡し[illegible]

三鞭の盃を擧げて
兩國の前途を祝福…批准交換終る

十五日午後五時北京に於て日露協約批准交換行はれたことは例刻紙上に速報したが本社特電（北京）は更に左の如く報じた

【本社北京特電】駐支露國大使館書記官シユワルサロン氏は十五日午後五時露國側を代表して十三日モスコーから到着した日露協約批准書を携へて日本公使館を訪問芳澤公使と公使の面前で批准書に署名調印して交換を行ひ斯くて兩氏は三鞭の盃を擧げて各國共に慶賀し兩國の前途を祝福した

焰の舞
（二）
前田曙山作　小寺耕興畫

一瞬の間を隔り遊す五月雨に、京の町々には濕つぽい驟雨を洗ふかの如く何時か青嵐が吹き拂つて、夜は少なくも、雨を降らせた雲は消えたやうに皇居の空は晴れて、殊には今日が家康公上洛を受けて[illegible]た大阪の市中を、[illegible]的に蟬の響きが聞える[illegible]

一滴の雨が切れたのだ』

「一路中洛外一般の祝詞だ」

を頭上に下されたやうに驚きむびに竹法螺の音や、亂拍子の太鼓の響が聞える。

ドヤ／＼と二階へ上つた。二階の上り口には、四十恰好の丈の高い立派な成儀の人が、慇懃に諸卿を迎へた。諸卿も物靜かに會釋して席に就く。

聞きしに優る鴨の水は滔々として地軸を搖び動かすばかり、雨上りの堤は眩く、白ら蛇蜒るやうに見えた。

『ようこそお揃ひで御入來下され』た。斯樣な有樣を御覽じられて、一段の亜乗の優しき水も、荒ぶる時には、堤を流し家を毀へし、多くの人命を奪ひ、時に水難の恐ろしさを、目の辺りに御覽じられては、行く末を、御手前が、諸卿中上げる事に、御聞き入れて下さいませうか、合點して下されたでございませう

と、一同は一座の上座を譲られて公卿の、公卿らしい作法で着座した。中には諸卿の中の年長な坊城の中納言を始め、[illegible]五、六人の顔觸れが揃つて、四條河原の夕景を見物しての、今日の馳走の席でござりますが、その大人で、亜加茶の縁家に伴せて[illegible]部屋を設けた者は、仲に立つて[illegible]きしも大臣ではお伽衆く奉仕する所の人々である。

『如何にも、芳賀の鴨にさへ從ふ、物々しい水も、斯樣に激する時には』

西の洞院の中納言の顔には、晴やましい、然しながら反抗の血の色が滲むだ、若い殿上人は何とも知れぬ羞恥を[illegible]

對山錄

◇野田、岡崎兩總務の入閣はまことに御苦勞樣だが岡崎老はとう／＼內閣の『御勞』ですかね。

◇これなら總裁が出なくつても內閣は決して躓きを感ぜぬ。『御勞』は大總務の御賛成だけで充分だらう

◇山本三土兩君には少々お氣の毒でしたが、しかし兩君が出たら大分方々に椅子の座り心地が惡いお方もあらう。第一片岡直温大臣閣下などもあまり面白くあるまいなお蔭で三方四方まるく納まつた

◇大養老は此のゴタ／＼騷ぎで、屑拾りが當の前のやうになつて了つた。どうもズルイ總裁だ。

◇戰果はまだ判ほしないつて、政友會の春はいつかくろだらう。

◇けふから家族鑑賞大會。鑑賞八道を文字通り「鑑賞」と根の陰にしたいもの。

◇日露協約批准交換は芳澤公使の晩餐で結ばれた。しかし協約そのものは眠りはすまい。

人事消息

▲尾崎敬義氏（東拓理事）月末歸城の豫定
▲多木久米次郎（代議士）十八日退城
▲加藤正揃氏（總督府技師）土地改良事業調査の爲め十六日慶大邱慶州方面に出張

天氣豫報（十七日）

晴後曇

十六日正午　高温　六度
昨日　最高　一〇・八度
　　　最低　六四度

本日夕刊八頁

素敵に儲かる松茸を栽培せよ

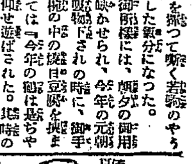

夏秋冬年中栽培が出來ます栽培法は極く簡單で庭先、床下、小箱の中どんな所へでも栽培が出來る面白い西洋松茸は極めて有利な事業です副業として僅か坪位でも年收千五百圓位は確實です市外の需要は無限ですし販路に心配なく内地の西洋松茸年中栽培法を御希望の方は御承知下さい。
◎栽培上不明の點は當園で責任を以て御指導致します
●菌種も分讓します　菌種一枚二圓五十錢送料十八錢

敬告

近來各新聞紙上に弊園の廣告に類似の廣告を掲載して如何はしきものを販賣せる者有之候由右は全然弊園とも且つ森本彦三郎先生とも何等の關係なきものに候間爲念急告致候也
大阪市東區谷町九丁目停留所前　振替大阪三一〇一三番
壽農園　電話南一八二番

專賣特許

カガミヤ金錢器

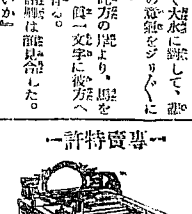

御店に小賣屋にも御屋にも『繁榮策』として是非御利用下さい
附け落ち誤算なからしめ不正を未發に防ぐに効ある本器は價廉なりと雖も數千圓の舶來品にも譲らず
特價 AB 金參十九圓　金六十圓
大阪市東區松屋町通り商品陳列所前
發賣元 鏡谷商店
電話東八四四・四一二五・振替大阪四六五

魚捕網

信用厚き近江絹網製
夏川式絹サシ網　小川、沼、溜池に大好評
長サ三間　巾一尺三寸　網目三分五厘　錘付　定價壹張參圓拾錢
長サ五間　巾五尺　網目一寸二分　錘付　定價壹張五圓也
鮎立網　長サ五間　巾一尺八寸　網目五分　錘付　袋付定價壹張九圓五拾錢　袋ナシ定價壹張八圓也
（カタログ郵券二錢）　送料各一張十錢、弐張以上引[illegible]
全國絹網業者に原料を供給する唯一の工場
近江絹網合名會社　通信販賣部
滋賀縣犬上郡來原町　振替大阪五八三八六番

座談と社交の秘訣

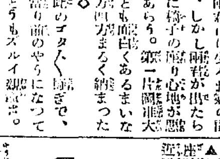

▲座談▲挨拶其他社交一切の秘訣を詳述す
座談上手は人を悦ばせ人を感心させ人を惹きつけ人に好かれ立身出世の近道にもなるが座談の下手な人は思ふ事を充分にいへないばかりでなく思はぬ所で失敗をする本書は會合の挨拶及話の仕方、借金の斷り方など、その他男女の應待談話、交際、訪問した時訪問せられた時の挨拶、相談法、結婚、病氣見舞の口上及應待の仕方等日常の座談、社交の一切の秘訣を一々實例を示して詳述したもので何人でも話上手になれる妙書
四六版美本千部限り特價金拾錢（送料六錢）
●大阪天王寺區上本町七丁目（振替大阪五八九一〇番）國益社

家庭常備消毒藥

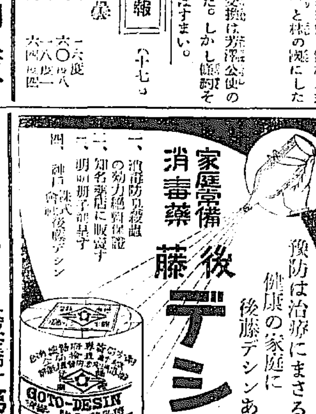

後藤デシン
豫防は治療にまさる
健康の家庭に後藤デシンあり
一、消毒防臭殺菌の効力絶對保證
二、知名藥店に販賣す
三、明細説明書呈す
四、神戸　株式會社後藤デシン
GOTO-DESIN

本欄特別廣告一手扱　大阪今橋二　第一廣告社

勞働總同盟大分裂
新團體を組織

【東京電話】昨秋開かれた關東同盟の大會から捲き起された日本勞働總同盟の紛爭は愈々大騷動となり豫想された如く大分裂を來すに至つた即ち去る中央委員會は十五日關東地方評議會の解散を決議したが評議會では之に對抗し直に新團體を組織する事になつた

松葉杖の廢兵さん
今夜京城入り

【釜山電話】勞働會主催の[illegible]廢兵陸軍歩兵中尉外八十餘名は十六日朝釜山上陸、龍頭山公園、鎭魂碑他を參拜し[illegible]の歡待を受け十時發列車で北行した

お待兼ねの『普選』が端午の節句に生れる

【東京電話】臨時議會に於ける普選案の審議は特別の支障起らざる限り大體本月中には議了する見込みで内務省は與黨側の希望もあり來る五月五日端午の節句を當日公布して國民に永くその日を記念せしめたい方針で多分右の通り決定を見るであらうと

府立圖書館何處かへ移轉
商品陳列館か大觀亭か

京城府立圖書館の將來は他に適當なる收容力の多い場所に移轉せなければならない狀態にある爲め過般府協議會で漸く議員の質問があつた位で府當局も移轉に對する腹案も持たなければ又移轉に關し何等の考へもないやうであるが[illegible]遣られてゐることは當局も知つて居ることだらうが[illegible]に至る迄殘されてゐる[illegible]移轉するとすれば場所の選定や[illegible]處は僅少と思はれ[illegible]都市經營上の[illegible]最も適當する土地を目せられてゐるのは第一永樂町商品陳列館第二長谷川町大觀亭で[illegible]離れた閑靜の場所だけに府當局でも欲しがつてゐるが前者は總督府後者は三井王國の所有なので交渉も容易でなく今尚話も持出せないでゐる模樣である

京城神社の紛擾解決か
仲裁に入つた世話係の會合

紛擾中の京城神社問題の仲に入り調停の勞をとつて居る鈴木外[illegible]

世話係の會合

池田總次郎、大島鎭作、小杉謹八、[illegible]秋山[illegible]、竹内[illegible]太郎の世話係一同は十七日午後五時から京城ホテルで氏子總代會を催し[illegible]の推薦を行ふことになつた

久邇中尉宮
十七日入城

久邇宮朝融王殿下には[illegible]十七日午前十時二十五分京城驛着[illegible]一行は朝鮮ホテルに投宿の筈

山階宮藤麿王
伏見宮敦子女王と御縁談

【東京電報】今春御成年式を擧げさせられた皇族中唯一方の東京帝大文學部に御在學中の山階宮藤麿王殿下には帝大御卒業後新に一家を御創立遊ばされ其れと同時に姫殿下を迎へさせられる事になつたその姫殿下には目下伏見宮御姉君殿下第三王女敦子女王との間に御縁談を進められて居るやに承はる(寫眞は藤麿王殿下と敦子女王)

蓋を明けた家禽共進會
午前の入場者三千

十六日愈々蓋を明けた朝鮮家禽共進會は午前中に既に三千の入場者あり[illegible]各都の團體を初め仁川大邱[illegible]入場者數二千名、毎日申込[illegible]婦人團八百名等の團體申込みあり十八十九日頃が最盛りで一日[illegible]の入場者があらうと云はれて居る

發疹チブス
心配はない

本月に入り發疹チブスの發生及死者は十二名にして二月來累計十八名である目下蔓延の噂あるも昨年に比して十分の一にも達せず[illegible]當局の指揮[illegible]ないであらう

メーデーに民衆大會
革清團の計畫は不許可か

朝鮮民衆大會は既に當局の禁止を求めつゝあつたが當局は斷乎として不許可の方針を持つた爲め一時行惱みの形勢にあつた[illegible]革清團の一派は更に十四日午前十一時總會を開き委員を選定して五月一日のメーデーを期し大會開催を當局に出願して居るが當局は許可するかは今の處判明して居らぬと

堂々海を壓す仁川沖の大浮城
旗艦陸奥以下卅餘隻の艦艇
第一艦隊十一時半入港

豫報の如く第一艦隊は陸奥を旗艦として威風堂々と[illegible]十六日午前十一時半仁川に入港した[illegible]

怪しい鮮人は
洋服泥棒と判る

十六日午前[illegible]

昌慶苑の夜櫻
美しい雪洞七百を點し
昨年よりも大仕掛けに
滿開は廿七八日頃

[illegible]本年は昨年よりも[illegible]雪洞七百を點して夜櫻を[illegible]

第壹回全鮮教職員運動競技大會
―八月初旬京城で擧行(詳細追て發表)―

主催 京城日報社

賃金一割引でもボロ船には乘らぬ
關釜連絡船二號便
初日は一人のお客もない

【門司電話】[illegible]初日は一人の乘客もなかつた―。

札束の中から美しい姿態
若い行員の目が輝く
評判の好い鮮銀の女事務員

生きた女の繪巻物 【1】

職業の女に「職業婦人」として[illegible]てはあらゆる方面に多くの若い女を用ひて居る。[illegible]つて彼女等はめまぐるしい[illegible]な[illegible]の渦に捲まれながら數多の男子に伍して行から[illegible]とすることに非常な努力を拂つて居るがその内幕を覗いてみると斯うこんな具合だ

[illegible]銀行で女行員を採用しはじめてからもう七八年になるだらう、試みに使つてみた結果がよくて現在では本店だけで行員十三、見習二十三といふ數であるが以前はそれよりずつと多い時代があつた。何故減つたかといふに折角仕込んでも長続きがしないからだといふのだ。だから今日では昨今々々しくて『女は餘り歡迎しない』……といふ方針で

減つたまゝで新に採用せぬ

ことになつて居る。とはいふものゝ絶對に女無用になつた譯でもないらしい、その仕事は文書類の整理、製表、タイプライター

等だが「一番多いのは紙幣整理の方だ。」[illegible]その白魚のやうに華奢な美しい指を小まめに動かしながら、破れた紙幣を相手に[illegible]を塗るのが仕事の全部で、[illegible]札數は金に見積つて何[illegible]と云ふ莫大なものである。初めての頃には第一その莫大な紙幣で膽を潰してしまふ。おのく手先で恐る〳〵數へるは[illegible]ばかり背立つて來つとなる。が暫らくたつ間には

次第に馴れて金を數へると

いふよりが紙を數へると、いふやうな氣持になつて落着いて來るとか仕事もはかどり何時しか熟達の技を誇るのだ。頭のいゝのになると文書整理とか[illegible]の係に廻されるが中には男以上の能力を持つて居るものもある位で大いに重寶がられて居るが、タイピストの方は割合に安いらしい。[illegible]れも二十前後の若い女達ばかり、それに男の行員も皆若い[illegible]れも此れも[illegible]の連中と來て居るから、その關係がどうだかと門外漢は直に氣を廻す所だが實際は

意外に嚴格でお家の法度…

式の掟があり、それを犯したものは直に[illegible]から劇しい處罰を受けるのである。だから男女の行員の關係は[illegible]ないとのことだ。その[illegible]として女行員は白粉をコテ〳〵塗らぬこと、衣裝を華美にせぬこと其他一切の點に細かな注意が行き屆き、かりそめにも男行員をして挑發せしめないやうな工風を凝らして居る。かうなると

女なるが故に泣かされるのだ

と或男の行員[illegible]た一例だつたと、そしてその一人が他の見せしめに[illegible]とは勿論である。[illegible]

家庭に於ても亦善良な女性

[illegible]とつく〴〵話す連中もあるといふことだそれは兎に角[illegible]しては[illegible]子さんや片山富士子さん、尹[illegible]さん等が擧げられて居る。何れも行内での受けがよくて[illegible]として讚められて居るが尹[illegible]さんの夫君は[illegible]なのに、家に居ても意識だからといつて讚めて居るのは一寸變つて居る。(寫眞は紙幣の整理に忙しい鮮銀女事務員)

仁川へ!仁川へ!

[illegible]

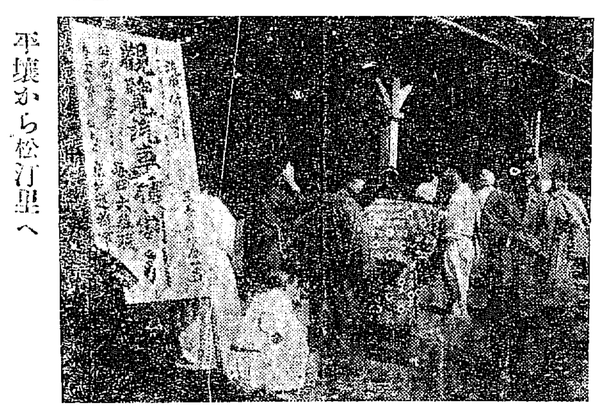

鮮展審査員
第三部決定

[illegible]

平壤から松汀里へ三機けさ飛ぶ
木浦へは着陸を中止す

【平壤電話】[illegible]

大田上空通過

【大田電話】[illegible]

一機不明
各方面照會中

【木浦特電】[illegible]

十一時十五分今津中尉の五九〇號先つ松汀里に着陸し續いて同十八分[illegible]の一〇四七號また見事に着陸し[illegible]の大歡迎を受けたが中尾[illegible]の一〇三九號は午後一時に至るも消息不明目下各方面に照會中

軍艦觀覽の爲
各驛汽車賃割引

鐵道局では仁川の艦隊觀覽者の爲め十七日より二十日まで[illegible]、永登浦[illegible]、水原、始興[illegible]往復[illegible]

貫鐵洞の覆面強盜
現金强奪逃走

十六日午前四時頃府内貫鐵洞三一[illegible]覆面した一名の强盜忍び込み[illegible]現金四圓五十錢を强奪逃走[illegible]

黄金町の火事

十六日午前三時二十五分頃府内黄金町[illegible]方から出火[illegible]

ボロ買は泥棒

京城府内黄金町五の二四三ボロ買[illegible]十五日午後一時頃[illegible]を盗み逃走せんとする所を[illegible]に逮捕された。

二人組大掏摸
本町署に逮捕

[illegible](二三)及[illegible](二〇)の兩人は大阪を根據に内地各地の掏摸を働き荒し廻つた末京城に[illegible]來た所を本町署の刑事に捕まり目下取調べ中

ゾルフ氏夫人

駐日獨逸大使ゾルフ氏夫人は子女二名附添婦一名を連れ十九日[illegible]京城ホテル[illegible]

東拓前歌劇

大蛇魔術歌劇團大野長の一行は十四日から明治町東拓前の空地に於て開演中であるが、演藝中殺致命不思議の奇術、天上胡蝶の舞、ダンス、餘興の八木節、大正踊等の好評を博して居る。尚官吏軍人學生其他の團體は特に割引優待すると

人參湯

▲相手の顔が見えない故か、とかく電話の言葉はゾンザイになり易い▲その反對に丁寧な言葉を聞けば相手に好感を與へるものだ。▲この丁寧な聲の中に、交換局の新聞係の野澤さんが居る。▲近視の眼鏡をかけて、目がない程[illegible]い顔の低い男だ▲その電話振は『モシ〳〵さん、ですか、お忙しいところ、お呼び立てして、まことに恐縮でございますが……』テナ調子で誠に優しい▲尤もその懇誠の美徳が、新聞記者に限られて居るか否かは保證の限りではありませんが。

賊頻りに外人を襲ふ

去る十三日府内竹添町三丁目英人[illegible]マッフレード方に二名の[illegible]金品を強奪逃走した犯人の未だ捕はれざるに[illegible]逃走し同日佛人マルテル方附近にも[illegible]不穩の者が徘徊し同日午後十一時頃には西大門町露國人カて居るので外人は何れも不安にかられ所轄西大門署に嚴重取締つて呉れる樣にと依頼してきた

挽牛暴れて
子供を轢く

[illegible]行った[illegible]十二名を引き連れて十一日[illegible]居た[illegible]行くうち突然狂奔し附近に遊んで居た同里三番地[illegible]七の三女[illegible]を負はせられた

滿鐵局員家族
汽車賃五割引

[illegible]線は[illegible]り十六日附局報で發表した[illegible]

黄金 京日讀者優待券 (十四卷)(一枚二人通用) 京城日報

謝近火御見舞 山口仁生堂藥舖 京城府黄金町[illegible]丁目 電話本局三三四番

謝近火御見舞 各種ステッキ、マドロスパイプ、袋物、喫煙具 [illegible]兄弟商店 京城黄金町五丁目

▲新荷著特價提供 ◎御自身で洗濯できる經濟的な ソフトカラ 扇屋商店

ボイラー購入 ランカッシャー若クハコルニッシュ式中古品一基買入度シ 鳳山炭坑出張所 京城府若草町九七 本局一二九四

T.O錠 大村T.O錠調製所 大村民藏自製

專門美容術 アルラ白色飲劑 顏面全身晒白術 根本毛生止 禿頭專門全治法 急速毛生法 白赤ナマズ 美容大學院 東京本郷東片町七八 電話小石川六四九八〇七九

京城 文化村特價賣出 總面積十萬餘坪(二百坪以上御分讓) 京城 文化村組合 事務所 光熙門外新堂里一六 中込所 京城本町四ノ一三

看護婦附添婦募集 東洋看護婦會

◎書畫骨董賣立

靴と鞄 革具一式 毛布類 岩野靴鞄店 平壤大和町十二番地角

開店廣告 新海樓 電話本局二八〇七番

謝近火御見舞 龜屋染工場 京城黄金町五丁目 電話本局一五八五番

初日滿員大入御禮 白熱的歡迎を享け今や興趣の絶頂にある本篇 大阪朝日新聞連載 吉田百助氏の原作 大地は微笑む 前篇拾巻見られよ!! 必ず來り此空前の名篇 引續き第二篇完成只今到着廿二日より上映 日活直營 喜樂館

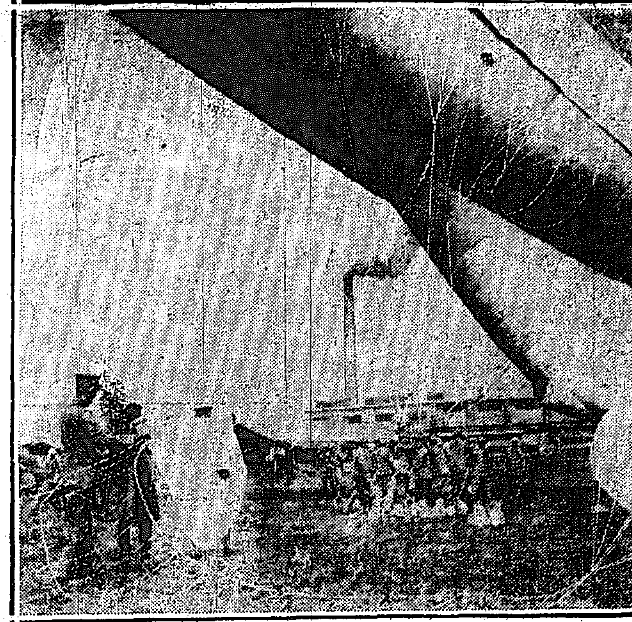

飛行機を捕へる網彈

故陸軍少將高木榮次郎氏の二男武雄氏が新發明に係るもの、この間東京市外洲崎埋立地で實驗した(本紙既報記事參照)

無資格教員一掃は困難

◇…中等學校は更に至難 ◇…取締つたら全部閉鎖

【平壤】平安南道學務課では目下道内私立學校について嚴密なる調査を實行してゐるが本道内の私立學校數は其大半は宗教關係によつて維持され初等學校七十四校初等高等科三校高等科三校合計八十校が宗教關係に依て管理され生徒數は九千廿三名を數へて居る此の外全然宗教關係から獨立して經營されてゐるのは文部省の指定認可を受けてゐる崇實成高等普通學校及初等學校の卅八校であつて收容生徒數は三千百八十九人である而して是等私立學校教職員の大半は無資格者であるが是を規定通り嚴格に取締る時は遂に殆ど全部の私立學校は閉鎖せねばならない運命に置かれてゐるので當局としても漸次是を有資格者に代らしめる方針の下に可成り寛大なる態度で取締に任じてゐるが道内公立學校内に於ても未だに無資格者の教職員を擁する事とて今後數ヶ年月日を經過して師範學校卒業生の過剰に惱む時にならなければ此の無資格者の一掃は困難な問題であると云はれて居る殊に中等學校に至つては此の狀況は更に至難と思はれてゐる、本年度の六歳以上十五歳以下の適齡兒童は二十九萬四千四百四十九人を數へ此の内就學志願者は僅に一割五分内外に過ぎず公立學校の入學許可數は全志願者の七割五分二萬五百二十五人であつて私立學校の入學兒童數は八千九百七十四人であり殘餘の幾部分かは書堂にて教育されるも十六萬千百六十人の兒童は目に一丁字なき文盲となつて居る

花たより

【大邱】馬山、鎭海の櫻見物が大邱に飾りつくと其翌日の大邱の花は四分六も咲いて居た十四日は市内の櫻は殆ど滿開に近い、就中一番早いのは東門町の東拓支店前の櫻である、大邱神社の祭季大祭は十六日から十七日この頃には最も相當見られる事であらうあわたゞしい春である、三日見ぬ間の櫻かなである、三春行樂の好期は既に去らんとす、猶も梯子も大に遊ぶべしちや

慶北果實組合豫算

【大邱】慶尚北道果實組合大正十四年度の歳入出豫算は歳入千二百五十五圓に決定したが歳入は組合費收入二千二百七十五圓手數料二千五百圓地方費補助三千圓等を主なるものとして歳出は事務費一千八百圓、事業費六千〇五〇圓、會議費二百四十圓、積立金繰越金豫備費等なるが事業費中害蟲驅除費が主なるものにして地方費の補助二千四百圓に四百圓を加へ藥品及噴霧器の購入者に補助を與へる爲めであるので

して直に生活の脅威に迫られるの北部果の品質向上を計る爲めであると

平南から大阪へ

枝炭の販路開拓 採算は充分引合ふ

【平壤】大同、平原、順川の三郡に跨り四千町歩と云ふ廣大な林相模を持つてゐる西鮮造林會社の所有林蒼梧山は昨今漸く利用時期に到達したので同社では改良釜二十基を据付けナラの木を伐採して改良枝炭を生産する事となり目下市場を拡めている所同社では此の枝炭の仕向地を主として大阪方面に求める事となり近日中に試驗的に送致して販路の開拓を計る事となつて居る、然し現在大阪における一貫目の市價は一圓四十錢乃至一圓七八十錢であるが同社の改良枝炭は運賃其他諸掛を見積つても充分四十錢の引合ひ採算を保つことが出來ると云ふ、而して此の枝炭の生産は未だ道として試みの試みであるが歩止まりの如きも從來の枝炭の五歩乃至八歩に對比する時は一割二分と云ふ格段を持ち根炭に於ては原木の三割は不要品となりをるも改良窯に依る時は殆ど不要品を見る事がなく造林政策上よりするも頗る木材の治山治水の大方針に合する

釜山金融總會

【釜山】去る四月十四日午後一時より釜山金融組合總會を開會、組合長池田鐵信氏の開會の辭、理事田中英一氏の事業報告並に決算報告(八十餘圓)の監査報告其他組合員共濟會設立の件等の諸問題につき協議可決した後に役員選擧の件に關する件等の諸問題は何れも原案通り決定した次に來賓祝辭表彰等あり出席者は四百八十二名の多數で散會は四十七名であつた

平南雜筆

◇…平南…◇…雜筆…◇

▲十一歳で寡婦を嫁いで夫の酷さに耐へかね…たのが十五日朝平壤府町で後を追つて來た夫と出會し死ぬの生きるを演じて遂げ出し好い婦を捜して居つたが(以下略)

▲水玉里 仲介業者宋某(二)は數年前の舊暦の大晦日頃より何處へか行き賭博の借財が嵩みたるを苦にしての事とて昨年十二月から四月まで平壤府内にて千數百圓の借財を詐欺し賭博に消費したる事が暴露し十四日午後七時五十分勝湖里驛平壤行き列車が大同江鐵橋を渡る際跳び込み轢死を遂げた年齡四十男がある

▲勝湖里の若い女(一)といふ年頃の女は九日午後一時頃ノビルを採りに出て大同江に落ちて手を洗はんとして溺死

▲江界郡 武平公立普通學校職員金某(二)は大邱へ學志望にて十日價川迄來り胸部に異狀を呈し肥後守を以て咽喉を突いたが生命は助かった

▲道廳苗圃 では開闢都督の花の種苗見本を上海に送つて注文を待つて居るが輸出する様になれば運賃が大分違ふから京城や内地品をも賣く事が出來ると云つて居る

▲二十一日から興地會入新倉北倉面山路郵便は平壤から自動車で郵送する事になったが今度は事故に

▲平壤飛行隊 兵卒約三十名は十五日午後一時から平壤郵便局電信から申込んで來た電話の見學を爲した

▲鎭南浦 碑石里の鮮人遊廓に府から明年頃から開花するだらうとの事で鎭上更に花を添へたら遊覽客が一層多くなる事だらう

▲鎭南浦署 では二十三日午前九時から加德島の在郷軍人射擊大會を開催するさうだ

▲三月以降 結んで解けなかつた鑛工の貸銀値上げ問題も養本家の方が折れて出て妥協が成立し十五日に漸く手合せを濟ました

御買上の苹果

豫備品も送る

【鎭南浦】聖上陛下は鎭南浦苹果を宮内省御用品として御買上に致して居るので當局の方針として此の改良枝炭の觀點に緊急して尚も成績上面白からざる苹果の生産を改良する方針である

鎭南浦苹果組合の組合長兵藤氏が本年の陛下御用品の果實は既報の通りであるが猶は此の御用品となつて御座る事になる鎭南浦苹果組合長松田氏等で今回本年度の鎭南浦苹果を經過した後の御用品として宮内省御用品を申込み殘る豫備品も送る由

里町組合長會

【平壤】平壤府廳では十五日午後一時より公會堂に於て府下里町組合長會を開催し組織式其他府行政機關に就いて打合せをなし午後六時終つて機場愛宕大黑亭に於て懇親を催した

ガソリンポンプ購入

【統營】昨年末以來再度の大火災に脅かされたる統營にては舊來ガソリンポンプの必要を叫ぶ聲高まりつゝありしが愈々購入する事となり去る九日午後四時より消防組長小西組合所消防組長を始め消防係首腦等に關係職員を召集し鈴木式ガソリン喞筒十八馬力一臺を購入する事に決定した價格は四千九百圓である

南浦大運動會

五月三日開催

【鎭南浦】鎭南浦年中行事の一として市民聯合で擧行される鎭南浦大運動會は五月三日鎭南府營運動場

當面の問題に

向つて微力ながら盡したい 鈴木種一氏語る

鎭南浦商業會頭

【鎭南浦】滿場一致で會頭に推された鎭南浦商業會議所會頭鈴木種一氏は山口縣の生れ當年五十三歳で貿易場を營み堅實な營業術を見せてゐる、氏は會頭として左の如き抱負を述べた

會議所は商工業者の權利機關であるから商工業の繁榮を如何にして助長するかと云ふ事に十分の機能を發揮せしめなければならぬ、其れには商取引の改善もあらう、他地より高いと言はれてゐる當地金利子の値下げに努力するといふ事もあらう、自分は此の際商工業者當面の問題に向つて微力ながら盡くしたいと思つて居る然し鎭南浦として繁榮させなければならぬ築港の完成、平壤鐵道の敷設、鎭南浦の指導機關の如き問題に對しても全鮮議員等に府民の援助を得て府民一致の希望に添ひ度いへである(寫眞は鈴木新會頭)

として府民の興論を聽てゐる氏は「商業會議所の會頭、副會頭は興論の黨派を超えて府民の興望を擔ふべき地位であるから今回自分の懇な擬案…非才な者が會頭の職に就くに至つた然し議員諸君等の熱心なる同情に依つて十分働いて見たいと思ひます

鮮人中の有力者である

李副會頭は

な所を見せてゐる(寫眞は重枝副會頭)

大いに働いて見ない

重枝副會頭談

副會頭李鍾榮氏は龍岡に續いて重任である、當年三十七歳、黃海道載寧郡の生れで鎭南浦の鮮人中の有力者である(寫眞は李副會頭)

副會頭重枝太郎氏は永續業並に鑛物貿易業を營み鎭南浦の鈴木氏と同郷で山口縣の出身である、當年四十三歳で未だ壯齡に富む實業家

懷德金組總會

【大田】大田懷德金融組合の第十六回定時總會は十五日午後二時より開催した處時組合長の開會の辭に次いで關口理事の事業報告あり(以下略)

港灣協會員觀祭

【仁川】港灣協會總會に內地から出席した百餘名は總會終了後西鮮地方視察の途に就く事になつてゐるが鎭南浦に於ける日程は二十八日午後八時頃二浦から來浦當夜は鎭南浦府民の歡迎會に出席し二十九日午前七時から港内を視察し午前九時鎭南浦發列車で平壤に向ふ事になつてゐる(鎭南浦)

郵便引受數	八、七七六△	一、五七〇
同配達數	一三、〇三七△	一、一四〇
爲替貯金受入口數	六、〇〇四△	五九五
金額	一〇六、九〇〇△	一三一、三五九
同拂出口數	三、六九五	二一四
金額	一四四、七四八△	一、五四〇
電報發信	一七、〇七七	一七三
同着信	三、四五五	一七
同中繼信	八〇八	一〇八〇
電話	四五、一九〇△	四〇四

靈光水利

地方民と諒解成立

近く工事に着手

【木浦】靈光水利組合工事は昨秋來灌漑地となる地方の住民との間に土地收用價格の補償に付双方の主張に隔りあり殆ど行詰りの狀態であつたが同工事の請負者長門組は其調停に入り金より二萬圓を組合に寄附し買收費の補充とし種々さん事を申出組合も之を容れて日出來得るだけの要求を容れ住民の有利となる條件で買收する事と一致して双方の事に諒解成立し買收に反對する事となつたので近く工事を開始する筈である

平壤より

◇…◇…◇

◇市街地の乞食を撲滅して仕舞ひ度いと府當局では頻に苦心してゐるがヤリツとも云はない平壤の瓦んや二十萬圓も現金を持つてゐる乞食で二十萬圓を持つてゐる乞食もあるといふから驚く

◇まあ常々發爭し役職になつて二十萬圓組合(以下略)し斯んな無理な運動も避けた組合へ大切な官金を十萬圓も預け込み金融組合が問題になるのは當り前のことだ

◇金融組合の株主になるのも銀行の株主になるのも金融組合に這入るのも底を割つて見れば借用りを出したいばかりとは恐れ入つた資本家諸君之がお斷りの手段み式と云ふのだ

◇敢て悪くもなければ惡くはないが士足

大神宮

行惱む

遷座地問題で

【間島】間島龍井村市街地の新總督府工事の進捗と共に拔き差しならぬ場合に行き詰つてゐた龍井市民の懸案たる間島大神宮遷座敷地問題も先頭に新市街地グラウンドの一角を卜して決定し遷座式及祝典と來るべき紀念式當日を以て擧行するとまで打合せが進んでゐたが此の

城津より

◇…◇

◇明川、吉州、城津、及び咸鏡北道城津廳管下の煙草耕作人を管轄する專賣局出張所は城津に設置し煙草鹽の販賣も專賣取締に關する事務を管掌し元山出張所の所轄なりし處四月一日より京城の直轄となり專賣局出張所の所管に變更した

◇城津公立普通學校長池端太之助氏は今回道學務課に轉勤する事となり其後任として富寧普通學校長古本喜

◇城津第の沙漠の様な眼病に成つたものが多くない人間ばかりではないあの沙漠を瞞させられては堪るまい來年からは驚駭でも連れて來て晒らせる

◇あんな沙漠を公設運動場にした處が雨天でなければ使用できないテな話では何んにも成らぬ松井府尹は頭が白いから沙漠を被つても構ふまいが眼の方は御用心

◇沙漠の沙漠は暫らく水田にでもして將來の大平壤の大工場地として大切に保存して置いてさし向き必要な運動場は箕林里の方で物色し運んで欲しいものだ

◇…◇ でありがたく掃除をした處で大して掃除晴れもしなからうではないか沙漠に滿足して來てから取掛るとたね

◇…一氏任命近く赴任の筈

◇咸北城津普通學校長は今回新義州普通學校長に榮轉九日赴任

戶別等級減額

【新義州】新義州學校組合戶別等級減額に關する組合會議は十四日午後二時から府廳樓上に開催したが引續き十五日も續行した

地方集會

▲…校長送別宴…【大田】釜山中學校長岡本幸太郎氏の送別宴は十五日午後七時より料亭富士家に於て催された白石大田面長の惜別の辭に對し岡本校長の謝辭あり盛會の裡に閉宴し席に出席者百三十餘名に達した

▲府尹の慰勞會【大邱】大邱府尹宮館貞一氏は十五日午後五時より府協議員、學校組合議員學校評議員を府立圖書館樓上に招待して櫻見時の慰勞宴を開いた

地方人事

▲白鶴嘉壯氏(南川公普校長)十一日着任(南川)

▲松前賢書氏(南川小學校長)同生田(平北道知事)白馬領村視察の爲め十四日秦國官房次席同道同地へ往復(新義州)

▲西村元山中學校長 十五日着任

▲岡本幸太郎氏(釜山中學校長)十八日午前十一時年出發赴任

慶北の罐詰業は

水揚高に比し頗る不振

大規模にやれば有望

【大邱】慶北東海岸の水産業は年々五六百萬圓の水揚あり鮮魚若しくは鹽乾物として鱖將せらるゝ處なるが此生産物の大部分は鮮魚の儘或は山及び下關に移出され殘りの若干は鹽干物として各地に販賣せらるゝものにして現在罐詰として加工せらるゝものは鮑を首位とし鰯、鯖、蟹、鱔等なるが其生産區域は甘浦、九龍浦、浦項、盈德、鬱陵島等にして現在の工場は十戸あり去る大正十二年度の罐詰生産額は僅に二十萬圓に過ぎず、之を種類別に區分する時は鮑罐の八千箱九萬六千圓、鰯罐の一千八百箱六萬二千圓、蟹罐の六百箱一萬七千圓、鯖罐の六百箱一萬七千圓、鬱陵島の五百箱一萬四千圓等である而して原料の水揚高と罐詰として加工せらるゝものゝ比例を示せば鮑は六百六十萬圓の水揚に對し僅に七萬圓は七萬五千圓の生産に對して四萬圓蟹は五萬一千圓に對して七千圓、鯖は二萬四千圓に對し一萬一千圓で其原料の盛富なるに比し罐詰工業は非常に不振の域にあり、而かも其工場は多く資本金僅く一萬圓乃至三萬圓位に過ぎざるを以て其製造方法も新式機械を使用するものなく何れも舊式のハンダ付式なるを以て生産能率も擧がらず、隨つて生産費も高きに失する嫌あり若し資本ある營業者にして相當の資本を投じて同事業に着手するものあらば本道の罐詰加工業は非常に發展の餘地がある、今罐詰の販路狀況を見るに其製品は必ず釜山に送られ釜山の商人の手を經て鮑の罐詰は支那及臺灣に鯖は長崎方面に鰯のボイル即ち水煮は醸入用に轉送せらるゝも其他の罐詰は內地への嗜好に適し名古屋、阪神及東京地方に移出せらるゝ現在に於ては其販路の開拓に苦心するが如き事は絶對になく常に供給不足を訴へつゝある有樣である

清州消防演習

【清州】清州消防組は十五日午前八時聯隊打合を合圖に警察署構內に出動消防組員を集へ九時より市內大成町に於て防火演習を行ふた傍ら本町に於て關係ある官民を招待して午後二時より東公園絶景の場所に於て御馳走を催し麗らかな陽光を浴び愉快なる半日を消過した

仁川局業績

三月中の仁川局に於ける郵便爲替貯金電信電話取扱ひ數を前年同月分との比較增減左の如し(△印は減)(仁川)

石炭より

煉炭の方が有利

燃燒試驗の結果立證さる

【鎭南浦】鎭南浦警察署では鎭二浦三菱製鐵所の依賴に依つて十一日から三日間同製鐵所の第三金剛丸に燃炭燃燒試驗を行つたが其成績は第一日に石炭を使用して見ると鎭南浦鎭二浦間往復三十六哩に二百二十二貫五百七十匁を費し二時間十一時間三十五分を要し第二回の燃料は煉炭を使用した所第二日は百八十八貫八百三十二匁上り一時間下り一時間四十分第三日は百七十五貫三百九十二匁上り二時間五分下り一時間四十分を要し三日を通算すると石炭を使用する場合より四十貫四百五十八匁少く時間に於て五分乃至十分遲れてゐる、此れを水航航行の一時間に換算すると約十貫九十三匁煉炭の方が經濟である價格は石炭も煉炭も殆ど同價の噸十八圓位であるから燃料の少くて濟むだけ煉炭をたいた方が得だといふ事となるが從來從業員が石炭をたき慣れて來てゐる關係で幾分煉炭には不慣の氣味があり又煉炭は通風を石炭以上に留意する必要がある由で之等の點さへ十分考慮すれば汽船用としても石炭より反つて有利だといふ事を立證された

行惱んだ

安城驛敷地買收

收用令の裁決如何

【安城】京南鐵道株式會社に於ては安城線延長工事以來着々步を進めつゝあるが懸案の安城驛敷地の買收は種々な方法を以て買收交涉を重ねて居るが比較的少數なる地主が承諾せず結局安城に於ける驛敷地三千餘坪の未承諾であるのみであるが之を求めて土地收用令の適用を受けて要求するものと自己の所有に係る七日に地主側收用の裁決を受け各買收に應せざる地主に對し買收協定書を送達した地主側の一部分は該土地附近は繁昌地となり一坪の價格は數圓以上にて目下坪五圓以下にては賣渡さぬものもあり地主中には坪五十錢程度の要求を出す者もあるから會社側は坪四五十錢にて買收するといふのである

新義州軍旗祭

【新義州】新義州守備隊の軍旗拜受紀念日は四月十八日にて例年通り拜式を兼ね運動會を催すのであるが目下新兵は龍山に出張中の爲め本年は即ち第九回目軍旗祭は當日は通常の拜式と內祝に留め新年兵の歸隊を待つて三十日の晴れの大祭日に祝典と新年兵歸隊歡迎の意を加へ花々しく軍旗祭の當日の運動會を催す事となつた

全京城全大邱對抗庭球戰

期日 四月十九日(第三日曜)
場所 大邱公設コート
ボール 本社指定の角一ボール使用

主催 京城日報社
後援 朝鮮體育協會 玉村書店運動部

リン病新藥 トーリート

リン病に惱める諸君は即刻治療して……男子の面目を保たれよ

トーリート 定價 三日分一圓 七日分二圓 十五日分四圓
特製 定價 五日分三圓 十日分五圓
特製は三倍の効力あり

急性リン病にて痛み強く膿汁出で又は慢性淋にて排便の度毎に再發するもの其他如何なる難症にても本劑を服用すれば快治する事確實なり、特に頑症には其奏効一層迅速なれば一劑も早く癒さんと欲する人々は直に特製トーリートをお用ひあれ……

發賣所 大阪 堂島 高橋盛大堂本店

◎全國到る處の藥店に販賣す

處女會の決議

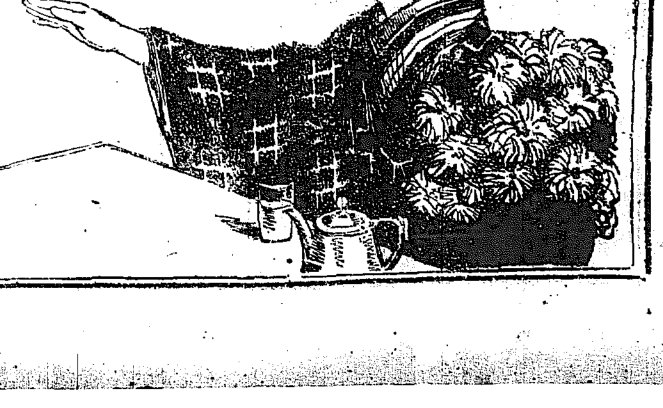

淋病男子との結婚を拒絶した!!

盛りの春を背景に 幕を開ける釜山の祝典
愈々けふ擧行される道廳移廳式
人も花も歡喜に醉はう

釜山九萬府民の擧つて祝ひ寿ぐべきその日は終に來た、釜山の道廳移轉大祝賀會はいよ〳〵けふ盛大に擧行されるのである、擬て移廳協贊會では期日の切迫に伴ひ祝賀準備に忙殺され會員の申込に天手古舞を極めて居たが既に府內各公立小學校生徒及び官民合同の大旗行列及び大提灯行列は準備全く整ふて居る、參加人員は旗行列約一萬二千人提灯行列約一萬人に上る見込であるから今や雄大な釜山府內は全市を擧げて旗の海火の海と化し歡呼の聲は街と云ふ街の隅々までも溢れて戯に沸き返るやうな大賑はひを呈するであらう。

慶南道廳幹部

知事(二等三級) 和田純
參與官(三等三級) 尙顯
○內務部
部長(三等一級) 矢島音次
學務課長 鄭僑源
地方課長 西崎鶴次
產業課長 加藤木保次
土木課長 關谷金一
水產課長 西原八十八
道醫官 西直忠
港務醫官 牛島友記
產業技師 伊東俊一
同 小曾戸俊男
同 板倉勁
同 齋藤賢治
○財務部
部長(四等四級) 大島良士
稅務課長 三木清一
○警務部
部長(四等四級) 村山沼一郎
高等課長 藤原八十八
保安課長 下栗和
衛生課長 長富芳介

驅逐艦の滿艦飾 海軍側の表祝

移廳式祝賀のため鎭海要港部では特に驅逐艦樅、栂、柳、桃及潛水艇二十二號を釜山に派遣することとなり各艦艇は十六日釜山に入港し滿艦飾を施して祝意を表し十八日朝拔錨鎭海へ歸著する豫定である

旗行列と提灯行列 參加學校

旗行列は大正公園に集合し午前十時出發各學校職員が指揮者となつて全市を練り廻る筈又提灯行列は午後七時煙竹を合圖に釜山驛前(集合場所)を出發することになつて居るが參加學校は左の通り參加者には紅白の祝餅を分配することになつて居る

旗行列 △府內各小學校△普通學校△工業補習學校△商修學校△高等女學校△實習女學校△日新女學校

提灯行列 ▲參加學校△小學校△普通學校は尋常五、六年高等一、二年男子及三、四年男子の希望者△工業補習學校△中學校△第一商業△第二商業△商業夜學

多年の懸案を解決した 齋藤總督(右)と下岡總監

下岡總監臨場の下に 盛大な移廳式
けふ午前十時から 新廳舍構內で擧行

慶南道廳ではけふ午前十時から下岡政務總監の臨場を仰いで道廳構內において移廳式を擧行する筈であるが式は定刻煙竹の合圖で下岡總監を始め和田知事、矢島、村山兩部長、小西府尹、大池(正)香椎(副)道評(議)の三協贊會長以下在釜官民の有力者列席の上擧行さるゝ豫定である

引續いて 大祝宴 十一時から

移廳式は午前十一時終了同十一時煙竹を合圖に引續き道構內に於て大祝宴を開き移廳式參列の下岡總監以下各列席者を招宴立食の饗應がある筈普通協贊會からは多數の紅靑が繰出し手踊り餘興を演じて興を添へることになつて居る

祝賀の歌
(東宮殿下御慶事奉祝の歌曲)

大正十四年なかば
　地上の榮めぐりきて
花咲まづたつ南鮮に
　人の榮は彌なりぬ
多年の望みけふ滿ちて
　慶南道廳移轉しぬ
老幼男女融和して

釜山の街はわきたちぬ
府のかなたに道廳の
　雄姿を遠く望むとき
市民の胸はたか鳴りて
　思はず叫ぶ萬歳
われの祝ひか否あらず
　釜山の祝か否あらず
國の祝ぞもろ人よ
　限のかぎりにいざ歌へ

大釜山——◇ 建設の第一步
府民の自重と努力を望む
釜山府尹 小西恭介

釜山府民が多年熱望してゐた道廳移轉は總督府の英斷に依り昨年十二月八日決定公表と同時に達成せられた次第で既に本年三月二十四日事實上の移轉が滯りなく完了し四月一日より開廳されることゝなつたことは獨り釜山のためのみならず朝鮮のために衷心から慶賀する處である、今日まで道廳が晋州に在つて

行政諸般 の上に努力せられたるは何等疑ひを挾むの餘地を存しない處なるも其成績は他道に比し幾分遜色あつたやうに聞き及んでゐる、今回の移轉に依つて之等行政上の缺陷と思はれた點の總てが確に除却せられて顯著なる好成績を揚げ得べき關係に立つに至つたことは如何なる方面より見ても否定の出來ない點であつて國策遂行上大英斷を以て然も國を擧げて緊縮方針を取つてゐる際に移轉を決行せられた大精神に一致するものと信ずる、此事は關係當局の考へる處であるばかりでなく一般人士も左樣に考へらるゝ處であるが若し夫れ移轉後に於ても慶尚南道の治績が從來と何等異る處なく向上もなく發展もないと云ふならば果して移轉と云ふ事が意味をなすであらうか、總督府が昨年十二月八日に發表された移轉

理由書に 照らして見ても此點は實に重要なる根本的基調であつて局に當る人々は造次顚沛治績の擧揚に一大勇猛心を以て事務を處理する上にも計畫を樹立する上にも豫算を編成する上にも萬般に亘つて細心の注意を拂ひ渾身の努力を傾倒し各々の職分に應じて其職責を盡さなければならぬ事と思ふのである、換言すれば總督府の移轉を決行された大英斷に對し關係當局の責任は從來よりも一層重大となつた所以と信ずるのである故に道廳移轉の結果年々歳々蓄々として健實に道の治績が良好なる結果を示すならば之即ち日本帝國の充實發展を語る物なるが晋州の人士も國家的見地よりして

寧ろ欣賀 せらるべきものであらうと思ふのである、殊に道廳移轉に付いて吾釜山九萬の府民は期せずして衷心より一致團結して各其分に應じ最善の誠意を致し此の重大なる意義ある國策遂行を援助したと云ふ事は釜山府の歷史の上に特記大書すべきことであつて誠に愉快なる思ひ出として永く子々孫々に傳へらるゝ事と信ずるのである。亦道廳移轉の爲に協贊會を組織して多大の犠牲を拂ふも之を愉快なるものとして總督府及道の希望を快く實現して何等斯然する處なく豫定通り本日目出度く道廳の開廳式を擧げらるゝ事となつたのは協贊會に於ても嘸かし滿足せられてゐる事と信ずるのである、尙道廳本廳舍建築及知事三部長の

官舍新築 に對しては或は釜山府より或は大池、迫間、香椎の三氏より特別の援助を受けて之を完成することになつてゐる多年の宿望ではあるけれども移轉に對して其地元たる釜山の誠意は實に大なるものであると內外に發表して其喜びを等しくすると同時に之れは釜山の一大として永久に記憶するに足る事と信ずるのである、由來吾釜山は鮮國時代の當初よりして自治の精神を涵養し自治的に發展し充實し今日の釜山となつたのである、此度の改革に伴ふて或は自治的精神の衰退せしやに認めたるを以て不肖府尹として就任した際精神的一新を以て

府政方針 の標語と定め之を闡明して置いたのであるが爾來府民の協助と指導とを受けて微力を致して居る次第である、本日道廳の開廳式に當り慶南行政の中心たる新しき地位を得たるを喜ぶと共に九萬の府民が一層協力一致して大釜山建設の責任が我雙肩にかゝる事を自覺して一層自重自愛せらるゝやう切に希望する次第である、既に釜山が內鮮交通の關門たり東亞交通の要路たることは天與の地の利を占むるものにして今や天の時熟して慶尚南道の行政中心たる地位を得た、今後大釜山建設に必要なる核心を爲すものは即ち九萬の府民並に今後年と共に增加すべき府民全般の人々の

和より外 力强きものなしと確信するのである、願はくば多年の宿望を達成し道廳の移轉を完了したるの故を以て萬一にも府民の精神的緊張を缺くことありとせば所謂小康に安んずるものにして釜山の將來に於ける大發展に伴ふものと云はなければならぬ、冀くは大釜山建設の大業を失墜し之を兼ねて九萬府民の自重と自愛と今後に於ける大努力を希望して目出度き本日を府民と共に永久に記念することに致し度いと思ふのである

けふ移廳式を擧行する 慶南道廳とその幹部

人物(上)和田知事 (下右より)大島財務、矢島內務、村山警察各部長

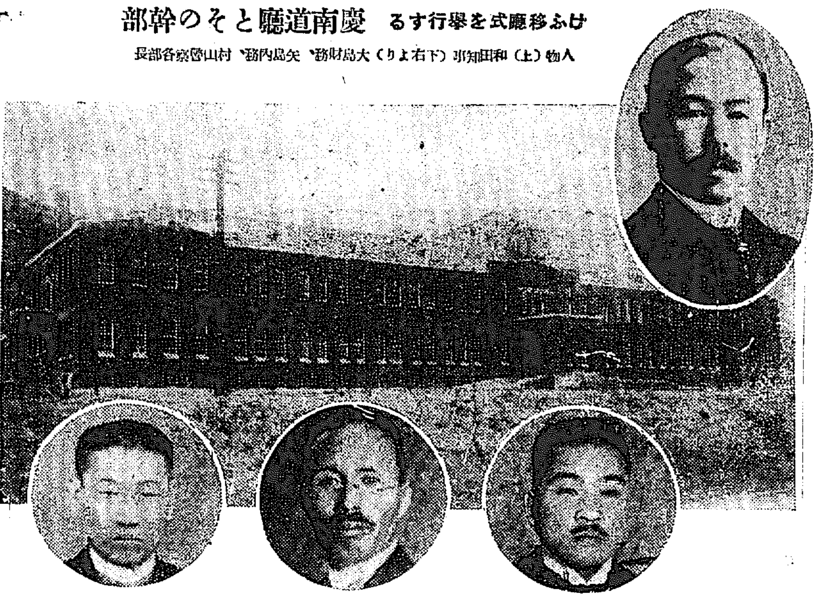

二つの大教訓
道廳移轉に纏はる美談
道廳移轉協贊會長 大池忠助

慶尚南道廳の釜山移轉はかなり永い間の問題でありました、總督政務總監初め幹部諸氏の大英斷により茲にこれを實現せられたことは獨り釜山の爲のみならず全鮮のため慶賀に堪へない次第であります、私は今回の道廳移轉により二つの大なる教訓を得た、其一つは今回晋州市民の移轉に對する立派な態度である、一時色々の聲が世上に傳へられたが知事以下幹部の同地

引揚の際 にあの圓滿な態度で見送りをされたことは實に將來の美談である私は當日協贊會を代表して釜山府尹と三浪津まで出迎へたが其時知事は涙ぐんで其時の狀態を語された私も言ひ知れぬ感に打たれ釜山に歸へるとき驛には未だかつて見ぬ釜山府民の熱誠なる出迎へがあつた、道廳職員諸氏は感慨無量であつたらうと思ふ、迎ふる者、送る者、送らるゝ者、皆それぞれに人情美を發揮したことは永久に忘るゝことの出來ない事柄である、第二には道廳移轉に對し協贊會を組織したところ釜山府民は熱心なる努力を拂はれ茲に無事道廳移轉が終つた事は全く官民一致の實を擧げたものであると信ずるのであるが殊に夜を日に繼ぎ奔走され幾多の美談もある在鮮久しきに亘る私は斯かる

尊き經驗 を得たことを感謝せねばならぬ、熱し易く冷め易きは我が國民の通有性である俗に喉元過ぐれば熱さ忘れると言ふことを云ふが今回の道廳移轉に對しても同樣、一時熱心なる努力を拂つても後は野となれ山となれ主義ではいかないのである、釜山府民は重大なる責任を負うたのである、道廳移轉を以て滿足は出來ないのである、我々府民は此移轉を記念として一致協力益々朝鮮開發の爲に努めなければならぬ、思ふに良港を有つ釜山は政治の中心經濟の中心として誇るに足る天惠の地である、今や日鮮の協定成り東亞の玄關として恥かしからぬ施設を要するに當り尙幾多の

大問題が 前途に横はつて居る、南港の修築問題、洛東江運河問題、釜山鎭埋築問題、牧の島架橋問題等がそれである、私は本年をもつて渡鮮五十年に相當し越し方を回顧し將來を思ふに感慨深きものがある、微力ながら國家のため一層の努力を致したいものと思ひます、

移廳祝賀に際して 感一しほ深し
特に晋州人士に望む
慶南道知事 和田純

慶南道廳は愈々四月一日より釜山に於て開廳實施さるゝことゝなり今日釜山九萬の府民と共に盛大なる祝賀會を開催するに際して感一しほ深いものがある、顧みれば道廳移轉問題は多年晋州の人士を脅威したものであつてこれが爲に晋州の人々は

寢食を忘 れて東奔西走したことは一再に止まらなかつた、客臘移轉の御發表せらるゝや市民は今更の如く驚愕痛憤其極に達し往々にして常規を逸する行動を敢てしたものもあつたが晋州在住民としては何しろ多年の努力に依り漸く築き上げた自己の地盤が道廳移轉のため少からざる打撃を蒙るのであるから全く無理もない話である、然し爾來日を經るに隨ひ道廳移轉防止の不可能なるを悟り民心

漸く平靜 に歸し今や官民一致戰後の復興策につき專心努力しつゝある、道廳移轉により晋州の在住民の蒙るべき打撃の甚大なるは今更說を俟たない、殊に二百餘名家族合せて約八百の人々が一朝にしてこの地を去り三十餘年來道廳員を目的として生活する多くの人々、去來する人士の減少等直接間接この地の繁榮に與ふべき影響は多大であつて吳々も同情の念止め難きものがあるのである、されば自分は出來るだけこの地の繁榮のために渾身の努力をなすを辭せない覺悟であるが晋州の人士も亦協同一致朝鮮有數の都市として

堅實なる 發展を遂げられんことを熱望して止まないものである、釜山は東亞の關門として又歐亞連絡の要地として將來益々重大なる任務を有してゐる、この地に道廳を置かるゝことは國策上至當のことである吾々は一層鞏固なる努力して治績を擧げて行きたいと思ふ

東洋一の自由港へ 是が釜山の新使命
會議所會頭 香椎源太郎

釜山九萬府民多年の宿望も遂に達成しこゝに道の中樞機關たる道廳が移轉せられるに至つたのは大釜山建設に更に一歩を進めたものとし同慶に堪へぬ次第であるが、思ふに一道の中心勢力たる釜山に道廳を移すといふことは啻に當然の歸趨と云はねばならぬ、これと同時に吾等府民

十數年來 の與望を容れられた總督府今回の英斷は少くとも朝鮮統治の大方針より出でたものでやがて朝鮮開發上多大の效果をもたらすことは火を見るよりも明白なことである、一昨年以來釜山府は內外共に多事自分の如きも殆ど身を擲へる忙しさへ與へられぬといふ狀態であつたが幸ひ歸に上海航路の開始實現し今また慶南道廳釜山移轉が實現するに及び聊か慰めとしてゐる次第である、然し常に東亞の玄關を以て誇りとし內地は勿論北海道、樺太、滿蒙及支那と連絡すべからざる關係を持つ吾大釜山は

一道廳の 移轉や上海航路の開設を以て滿足すべきでない、此の點について私は既に再三各方面においてこれを發表してゐるから今こゝでこれを說明することは避くることとし只一言吾等は吾釜山港をして東洋第一の自由港たらしむるの使命を持つてゐるといふことをこの際釜山九萬府民に告げたいと思ふのである

無駄ばなし
一記者

◇…慶南道廳が晋州から釜山へ移轉したのは、晋州の人々には氣の毒であるが大局の上から眺めて誠に止むを得ぬところであると思ふ。

◇…記者は一昨年の夏有志連と慶南三道を旅行した際に隨ふて南鮮から馬山に向ふ船中で東萊役の和田知事から『釜山に道廳を移轉するとか、せぬとか云ふことは問題でない、唯時期の問題です』と聞かされた、それが遂に今度實現したのである。

◇…馬山、晋州間十八里の國道は峻嶮な難路、この難路を自動車で突破して『成程之れでは——』と思つたのも其時であつた。

◇……總監は晋州の官民を招待して茶話會を催した、その際上鮮人側有志は總監に對してこんな當てこすりを云つたものである、——『飛はれば當局は道廳の移轉を見合せられたとの事、總監閣下に厚く御禮を申上げる』。

◇……これを聽いた總監は破顔一笑、『道廳移轉問題については當局に於ても慎重考慮中であるが只今お禮を云はれるのは聊か早過ぎる』と輕く受流したが、前に記した和田知事の話といひ、總監のこの意味深長な挨拶と云ひ、道廳の移轉は當時既に決定した事實であることが首肯されるではないか。

本日の移廳式次第

▲和田知事式辭▲齋藤總督告辭▲下岡政務總監告辭▲小西釜山府尹祝辭▲香椎釜山商議會頭祝辭▲大池慶南道廳移轉協贊會長祝辭▲官民祝辭

龜浦金融組合

釜山大廳町 醫學士 淺海庄一

洋物雜貨 食器食料品 樂器化粧品 釜山府辨天町二丁目 電話三三九番 登錄受信略號フサン、フタエイ 私書函釜山局十四番 福榮商會

釜山 榛葉孝平

釜山佐藤町 煙草元賣捌 釜山 株式會社

龍頭山上 谷口芳春

東萊ホテル 栗菊次 電話東萊二八番

釜山高嶋町 岡村正雄

釜山土城町一丁目 寺田綱義

密陽郡有志

合資會社 密陽銀行

肥料 農具商 山本兄弟商會 電話 京城 振替京城九六四六番

慶南銀行密陽支店 支店長 金命九 電話一三番

密陽 池本豊輔

釜山幸町 山崎合同 代 山崎力藏

東洋拓殖株式會社 釜山支店

釜山商業會議所 評議員 伊藤祐義

釜山辨天町 文房具 紙類 吉見商店 電話 二二五 七三五

釜山商業會議所 評議員 木下元治郎

釜山大倉町十番地 ㊀土佐紙株式會社京城支店 釜山荷捌所

慶南龜浦面事務所 盧性穆 林鳳來 柳基護 丁辰宗 尹洪國 金元泰 金奉牧

釜山倉友會
朝鮮興業株式會社倉庫部 電話長三四一番
釜山共同倉庫株式會社 電話長一〇二一番
大池倉庫部 電話長六五三番
朝鮮商業銀行倉庫部 電話長三二四番

シンガー裁縫機械會社
釜山第一分店 主任 宇留間敬三
釜山第二分店 主任 金永鎬
草梁分店 主任 朴龍洙
釜山鎭分店 主任 裴榮泰
東萊分店 主任 姜明達

釜山石炭商同業組合

釜山西洋料理組合(いろは順)
第一ロンドン
第二ロンドン
好養軒
丸屋
釜山バー
銀水
ミカド
銀波
宮城軒
精養軒

慶尚南道廳移轉祝賀紀念

釜山府大倉町
朝鮮勸農商會

大新公立普通學校
安部勇三郎

釜山南濱町一丁目五八
醫學博士
石藤文七

釜山商業會議所
副會頭　石原源三郎

釜山無盡株式會社

釜山高島町
坂田精米所
木下辰治

釜山商業會議所
評議員　小宮万次郎

釜山埋立新町
大池廻漕部
大池源二

埋立新町
釜山回漕株式會社

釜山辨天町一丁目
増本荒物店
電話二〇四三番

朝鮮汽船株式會社
取締役
埋橋美也

上海公益花蓆南洋製造部
江州屋　西村商店
釜山大廳町三丁目
電話二〇二九番

釜山草梁洞
小田製造所
電話四〇二番

製靴並ニ靴原料販賣
松本製靴店
本店釜山府寶水町二丁目　電話一五八八番
支店釜山府大廳町一丁目安治商前　電話一七七一番

密陽公立農蠶學校
野口直喜

釜山富平町一丁目
菓子卸問屋
塚本平三郎商店
電話長九六三番

釜山寶水町一丁目
米穀商
松山商店
電話一、二六〇番

釜山大倉町
米穀商
青木新一
電話一、二五一番　一、四一四番

釜山幸町
金貸業
舘才治郎
電話七九一番

釜山本町三丁目
米穀商
平間安治
電話二六七七番　二〇九八番

釜山本町四丁目
米穀商
金聖根
自宅釜山鎭
電話八七番

釜山本町一丁目
武久捨吉

釜山
星野政太郎

釜山埋立新町
立石良雄

釜山郵便局長
小島源藏

釜山高島町
商業會議所評議員
岩橋一郎

釜山本町二ノ五
迫間房太郎

釜山本町二丁目
雜貨問屋
近江屋釜山支店
電話八〇二番
振替京城一三七番
本店　大阪西區西長堀北通四丁目

二蓮商會
矢頭伊吉

釜山南濱町
芳千閣
電話三三九番

多木肥料　豐年撒豆粕　南鮮一手販賣
肥料　米穀　雜穀　委託賣買
豐田福太郎商店
釜山埋立新町

釜山府立病院下南入
八橋寫眞館
電話八八三番

釜山局私書函二八號
釜山府富平町三丁目
㊉阿部本店
電話五七七番
振替口座京城（二四九）

釜山榮町六丁目
三友商會
電話三五七番

釜山大廳町三丁目二番地
淺海醫院
女醫　淺海琴
電話五六七番

釜山南濱町
料理　森脇リツ
電話一〇〇九番

釜山第一金融組合
同　西部出張所
釜山第二金融組合
同　草梁派出所
釜山第三金融組合

東萊溫泉場
脇旅館
電話東萊二十九番

東萊溫泉場
蓬來館
電話東萊五番

內外科南部醫院
愛知醫學士　南部省三
釜山府幸町二丁目
電話二七六番

穀物問屋
平田商會
乙藤義勝
電話一〇番

釜山西町一丁目
洋蠟製造　木下安太郎
電話五一〇番

釜山商業會議所
評議員　木村惣五郎

釜山商業會議所
評議員　淺野幸太郎

日本硬質陶器株式會社

慶尚南道穀物檢査所長
伊東俊一

釜山南濱町
株式會社　釜山劵番

釜山大廳町
釜山米穀證券信託株式會社

米倉ゴム工業所
釜山支店長
米倉清三郎
釜山大倉町
電話一一五八番　一八四一番

釜山辨天町
雜貨商
寺田商店

東萊郡打合會

朝鮮紡績株式會社

大渚水利組合

密陽財興株式會社

慶南龜浦
南朝鮮製糸株式會社

釜山本町
高瀨合名會社

釜山金融組合

釜山寶水町
養鶏花卉
金華園
園主　渡邊權次郎

釜山海事出張所
所長　清水勝美
成毛敬三
相田信良
原幸雄
舟串千之
山口政行
島田友策

釜山埋立新町
備前屋旅館
電話一二五二番

釜山鐵道病院

釜山驛前
荒井旅館
東萊溫泉場
荒井支店

釜山大廳町
內外雜貨卸問屋
株式會社　明治屋
振替京城一〇七番
電話七六番　三四八番

釜山稅關長
宮崎又次郎

釜山酒造組合

釜山海運業組合
（順はろい）
朝鮮郵船株式會社釜山支店
大阪商船株式會社釜山支店
株式會社大池回漕店
內國通運株式會社釜山支店
株式會社釜山商船組
株式會社澤山兄弟商會
國際運送株式會社釜山支店

釜山岸本町
南鮮土木建築組合
長電話一四〇六番

釜山陶磁器商組合（イロハ順）
池ノ町　田雜商店
榮町　山口釜山支店
辨天町　増本商店
大倉町　三共商店
驛前　坂野支店
大倉町　肥前商會
本町　森商店

釜山府綠町一丁目
福住樓　大村トネ

釜山綠町貸座敷組合

婦人と園藝

趣味を高尚にし動作にして氣も優しく健康になる

[下] 農學博士 横井時敬

かように外國においては婦人の園藝はすこぶる盛んに現にアメリカの各女學校では、農園を設けて園藝などは、その

女學生 の手より採築せらるるさうですから。日本婦人も外國婦人に劣らず、園藝の趣味をもつて、或は實益に、或は娯樂に供したいものであります。かならずしも廣い土地を要しません、かならずしも時間を要しません、ほんの僅かの土地があつても蔬菜を植ゑるとが出來ます窓の下に

一尺幅 の板があつたら四時折々の花を培ふことが出來るのであります。且時間も數分乃至數十分もあれば、立派に培養が出來るのであります。そしてこれがため主人も子供も家庭も、どの位心を新にするとが出來るものかわかりません。まして數坪以上の土地に、梅、桃、櫻、薔薇、海棠、いちご、すみれ、ダリヤ、コスモス其他の花を培ひ又は大根、かぶら、ねぎ、しそ、豆、もろこし等その他、いろ／＼なものを植ゑたら、どのくらひ

實益が あるかわかりません。草木を培ふ中には自然より受くる恩恵の、多く含まれてゐる事はもとより申すにおよびません

この如き園藝に趣味ある婦人は比較的、節儉にして氣もやさしく身體も健康なりと云はなければなりません。いな世間を見渡すに事實この通りであるのです。かくの如き婦人の生みし子供は、またこの意志、高尚、健康にして身心の強壯なることは、まさにしかるべきことであります。とくに幼い子供と花とは、密接不離なる關係がありますから、つとめて

子供を 花に接近させることは育兒上肝要なることゝ信じます。かの幼兒の通ふべき幼稚の園の字を、之を學校の校、又は寄宿舍の舍とせずして特に園としたるは、我幼稚園の創立者フレーベル氏が、幼兒はことさら花に親しむべきものとして、かく名づけたものでありますが、この點を見ても花と子供

園藝と 婦人との關係が大いに深いのであります。この如き園藝はその實際の擇摘によつてます／＼價値をあきらかにするものであります。（完）

今年の五月人形 (一)

歴史やおとぎ物に續いて現はれた演劇もの

三越京城支店 尾山藤二氏談

端午の節句が近づいたので、賑やかな座敷のぼりや武者人形、甲冑などの賣出しがそろ／＼始つて來た、三越ではこの前日から三十日まで三階で五月人形の陳列會を催ふしてゐる、五月人形に就いて三越京城支店の尾山藤二氏は語る

今年の新傾向

今年の人形は三月のお雛様に比べると餘り變化もないが昨年大震災前に比較すると震災復興後の流行に伴つて、趣味、嗜好の變遷に伴つて相當に目新しい物や、風變りなものが多い。人形としては相も變らず『神武天皇』や『神功皇后』『八幡太郎義家』『源義經』『武藏坊辨慶』『鎮西八郎爲朝』などの如く歴史的の著名な人物や『桃太郎』

お伽の桃太郎

の『猿蟹合戰』などお伽噺に取材したもの、外に『鉢担ぎ』『蘭陵王』などがある、尚今年の新趣向として見逃すことの出來ないのは震災後の『しころ引き』『おばこ踊』『猿蟹合戰』御所人形の『桃太郎』『武内大臣』などがあり、東京では木彫りもので桃太郎に駄馬(俵)從武者(烏帽子をつけた)三人の從者を配したのや臨の上に二つ割にした桃を置せその上へ桃太郎と從者を安置したものや、元祿時代、大内で五月五日に

菖蒲を編んで

刀に見立て、兒童が勝負を爭つたと言ふ古事に因んで『元祿菖蒲刀』等あり、木目込みでは名川春山、吉野榮次郎の作、中村田鶴氏作の鎧もの、などがあるが大震災後の演劇映畫の復興に連れ歌舞伎十八番の『暫らく』を桃太郎に見立てつけた『桃太郎暫らく』の面のくまどりは先代團十郎の似顔にしたなどは演劇愛好者も垂涎措かざる處である

小形の鎧具足

鎧や具足は何れも實物を模した小形のもので、精巧を極めたものが、昔の工藝美術を保存する意味からも尊ばれ小道具物としては陣屋、幟、旗、指物、太鼓、法螺貝、太刀、内幟、幟竿、などの外、旗や指物の御供用の三品もある

ホテル雜記 (五)

朝鮮ホテル 朝里夢人

仲居「○○さんは居らつしやいませうか」
ボーイ「昨夜お立ちになりました」
仲居「またお出でになりますか」
ボーイ「さあ、分りません」
仲居「どちらへ御出發になりましたか御存じないでせうか」
ボーイ「なんとも申して居りませんでした」

聞けば遊興代の取立てに來たとのこと。笑止の至り。紳士と云へど時折、斯かる不可解な行動の主も居るので、相當の警戒と資格を備へ居ると推知する。」

◇ホテルの便所には鍵がある。使用中なれば、エンゲーヂ、でければ、オープン。オープンなれば、使用し得られ、エンゲーヂなれば使用し得られぬのだ。便所に入りて、鍵の用立を忘るゝ人がある。外より見れば依然オープン。オープンなるが故に開放する。開けられた人も開ける人も躊躇の程察知るべしだ。」

◇ホテル員の不眠性病者の多きは新婚旅行者の宿泊に多大の關係と想像を促すからだと云つた。然ろ隣室に泊り合はせた旅人の心情の痛切は旅更に悪影響を及ぼすかも知れぬとは或將が云はれた。」

◇獨り旅する女性はアメリカ人に最多ある。若いのも年老へるのもある。感傷的なオールド、ミスの所謂獨り旅ほど手古摺らせるものはあるまい。なぜかと云へば理屈を捏ね廻し我意を張り通さうとする

犬と狼 (童話)

水野春月

「さうかい。」と狼はおとなしく笑つて「君は、よく僕を忘れないでゐてくれたね。おやせつかくだから御馳走になりに出かける。けれども悪くはないかね。」と言ひました

「大丈夫。僕の言ふとほりにすれば。」

と、ブローニイが答へました。その夕方のことです。狼はブローニイに教へられたとほり、裏の方から入つて行つて、

「ブローニイ君ブローニイ君」と、できるだけ小さい聲で呼びました。

「よく來たね。」

ブローニイは狼を見つけて「僕はもうさつきから待つてゐたんだよ。」と喜んで言ひました。

家の中は、大勢のお客さんで、ゴタ／＼と賑やかでした。だから犬と狼との、ひそ／＼話などは誰にも聞えなかつたのです。二人は、いゝ工合に、誰にも見つけられないで、こつそり家の中に入ると、廣間のテーブルの下へ狼をかくしてしまひました。

さて、晩餐のお祝の饗宴はだん／＼盛んになつてきました。テーブルの上には、隙間なく御馳走の皿が並べられました。ブローニイは、その皿の中から、よく焼けた豚と、大きいパンとをとつて、テーブルの下の狼にやりました。客の中には、犬がおいしいものだけをとつて歩くのを見つけて、怒つた人がありました。その人はブローニイを叱からとしました、が主人はそれを止めて、

「あの犬には構はないで下さい。あれは私の家の恩人です。子供がはると、狼にさらはれた時に、勇ましく追ひかけて行つて取返してきたのです。だから家のものは、あれのするやうに、氣ままにしてあるのです。あんなよぼよぼになつてもいざとなるとどうしてどうして……その代り、みなさんにはいくらでも御馳走のお代りを差出します。」

と、から言つたのです。そこで怒つた人も、感じたやうにブローニイを眺めるのでした。

たうとうブローニイの望み通りになりました。ブローニイは、何でも彼でも、いちばん旨いものばかりをテーブルの上からとつて、それを狼にやつてをりました。そして、しまひには、あのきついお酒の盃までやつたのです。

狼はテーブルの下で、おとなしく飲んだり喰べたりしてゐましたが、そのうち酔ぱらつて、はると、すつかり醉つぱらつて、じつとしてゐられなくなつてしまひました。(つゞく)

僕の弟

忠南論山公普五年 徐信煥

僕の弟は實にかわいらしいです。昨年の三月に生れたので、月がたち日が増すに從つてだん／＼育つて、今は隨分大きくなりました。人の話をきく事を知つて笑つたり、聲を立てたりします。僕が學校から歸ると、姉におんぶせられて居るのが、僕を見ては喉こに笑ひながら、僕の方へ來たい樣に聲を立てます。僕は其有樣が愛らしくてたまらない。何故な三ヶ月の歯や、神様の様な顔にぱちり／＼とした小さい目や、若葉の様な手つきで僕の方に來たい／＼とする樣子は、まるで綺や夢を見る様なやさしい感じをさせます。僕は家の手助よりも何よりも僕の弟を抱こやるのが一番面白いです。此の樣に家に歸つたら、先づ弟の居る所を探したり聞いたりします。或時には僕の着物に乳を吐きだしたり小便をしかけたりして、僕を困らせました。けれども僕は露程もいやになる感じはしませんでした。かつて僕の父母が家の事で大層心配して居る際にも、僕の弟が聲を擧げて元氣そうに笑ふのを聽めては、やはり喜ぶ色が顔に現れます。僕ばそんな顔を見ると一層愛らしくてたまりません。

お手輕料理

魚のすき燒

これは軟かい鍋に先づ三枚におろした白身の魚を味淋と醤油とにつけ、牛蒡とねぎを探り合はせておいておいしく煮た風變りな味のものです。材料は小魚でもよろし、白身の魚適宜ねぎ二本ばかり、牛蒡三本位、醤油、味淋、砂糖を少量、魚は三枚におろす。骨をぬき取つて味淋四、醤油六の割合のものの中に二三十分間浸し、その後ねぎ、牛蒡と共に鍋で適宜に煮るのです

豚鍋豚おでん

材料は豚五十匁、味噌三十匁、ねぎ五六本、豆腐一丁、白胡麻大さじ一杯。白胡麻は水にて洗ひこがさぬ程度にいり乾かしたスリ鉢の中ですります(この時胡麻の温かい内でないとすれません)油の出る樣になつたらば味噌と湯を入れてどろ／＼にしてこれに普通のすき燒きのやうに豚をお鍋に入れねぎは斜に豆腐は短册に切り砂糖を入れて甘くして煮て頂くのです。

うの花味噌汁

材料はうの花五十匁、鰹一匁、豆腐半丁、赤味噌百匁まづうの花をよくすり水なり出し汁と鰹とでよく煮ます。味噌は甘味噌をよくすり水なり出し汁なり味噌百匁に對し七八合の割に入れてよくまぜ、それをうの花の煮立つたところへ入れます。

家庭帳 覺

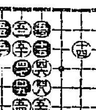

緞子の椅子被ひが汚れたら

緞子の椅子被ひが汚れたならば、食パンでふくとよい。新しい食パンの軟かい部分を少し取つて手で餅のやうに丸めて布の目に添ふて

雉の羽根を綿の代用に

雉の羽根を綿の代用にすると、綿のやうに、何時までたつても嵩くなる世話がないからよい。大きな布團屋へ行けば消毒したのがあるが、非常に高いから自分で仕上げをするとよい。先づ、雞肉屋から羽根を買つてくる。一貫目三十錢位でわけてくれる。其中からフクくしたのばかりを選りわけるのである

喉の痛むとき

咽喉が痛んで仕樣のない時には、胡桃大の桃脂を茶碗にいれ少しの水を注いで沸騰させ其湯氣を深く吸ふと、咽喉やはらぐのである

圍碁新局 (三)

先五先 先番 二段 高橋重行 初段 木谷實

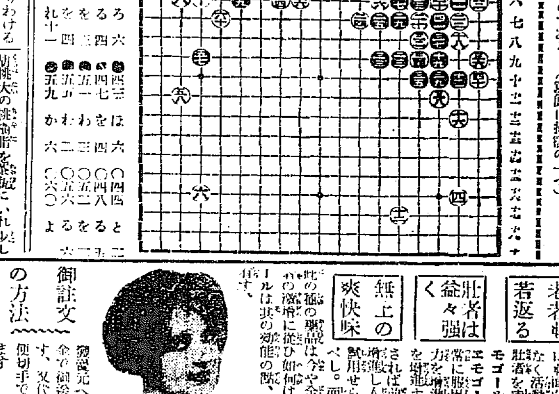

次ぎの小說豫告

『二つの月』 渡邊霞亭氏作

近日の紙上から連載

目下連載中の小說『雲を破る』は近く完結を告げますので本社は強て我文壇の耆宿にして且新聞小說界の第一人者たる渡邊霞亭氏に懇し執筆方を交渉いたしましたところ快く本社の要求を容れられ長篇小說『二つの月』を寄せられました。氏の作品が家庭の讀み物として最も清新なるは既に定評のあるところ、近ろ日の紙上から連載いたしますから揃つて御愛讀を願ひます。尚本篇の插畫は關西畫壇に於ける新進の人物畫家として有名な人、非常に清新なる筆致にて挿繪は霞亭氏の名篇に對して紙上更に花を添へるものであることを信じて疑ひません。

―本篇の梗概―

孤兒の戀、それはどんなにか淋しいものでせう。世間からも骨肉からも、あらゆる世界からはねのけ者にせられた中で、只一人だけ自分を見て笑つてくれる少女があつたとしたらどんなに嬉しい事でせう。そしてその淋しい月にあこがれて居ながら、人の誹りも、人の嘲りも顧みない少女の運命がどういふ風に開いてゐるか、人の喉に觸れたとき、人の戀に感じたとき、人間の內臓がどう働つて行くか、讀者はそこを狙つて筆を寄けたのである。(寫眞は挿畫の一つ)

生の復活悲觀より樂觀へ

精力 活力 の源泉

一日一回就寢前服用のエモゴールの作用

本劑は獨逸に於て最新なる動物の睾丸中より抽出し得たる（HORMON）ホルモン製劑物性の特殊刺戟素とを主藥として化學的に製出したる最も新しき美味の錠劑にして毎日就寢前一回の服用にて滿足せらるゝ良效あり。本劑の主效は極めて顯著なるも就中左の各症に用ひて妙なり。

生殖器の障害 男女不〇然の行爲、又は〇〇過度より惹起する性慾減退、早〇、夢〇、陰〇、官能不全、精子不全等の生殖器障害を復活せしむ。

生殖器性神經衰弱 所謂腦病、神經衰弱と稱する病症中には生殖器性疾患に起因する者多し、其症狀は不眠、氣力乏しく、頭腦の統一出來ず、記憶力、思考力減退、不眠、些細の事にもいらだち、又は考へ込み、頭痛、めまひ、倦怠を覺え何となくぼんやりしてくる。

婦人性的缺乏 婦人性的缺乏の原因より來る無〇〇及び減少、生殖器性神經衰弱より來るヒステリー、頭痛、めまひ、逆上等種々なる病症を現す、かゝる病者にエモゴールの服用を勸む。

老者も若返る 人生最も樂しかるべき老境に於いて色と慾の世の中といふ諺の如く色慾を失ふと同時に趣味も面白味もなくなる、所謂老衰して精力、活力、氣力なく活動不可能となる、是に反し精力を持續せしむれば壯者を凌ぐ元氣を有し、年老ゆるも元氣に活動が出來る、エモゴールは如此老者を復活せしむ。

壯者は益々強く 常に服用すれば精力の消耗を補ひ、益々強烈に元氣、活力を増進し頭腦を爽快ならしめ、云ふにいはれぬ愉快さを味はしむる事頗る妙なり。

無上の爽快味 されば前記何れの症狀にても思ひ當る人又は一層人生無上の爽快味を得んと欲する人は先づ本劑を試用せられよ、キット本劑の特長及び效能にうなづかるべし。而して本劑の服用を弘く宣傳せられたし。

此の種の藥品は今や全世界に一種の流行を極め我國に於ても近來盛用者の激増に從ひ如何はしき藥品の續出せるを見る、然し紫崎發賣のエモゴールは其の效能の點、並に服用法等に於て他藥と一種異なりし特長を有す。

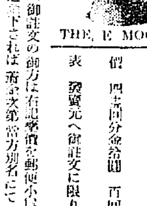

THE E MOGOL

定價 十個分金參圓 廿個分金五圓 四十個分金拾圓 百個分金貳拾圓
表 發賣元へ御註文に限り小包料不要

御註文の方法 發賣元へ御註文の節は右記定價を郵便小爲替か振替貯金で御送金下されば直ちに御送り致します、又代金引換小包も取扱ますがこれは金廿錢丈け郵便切手で前金願ます、代金より此廿錢は引いて發送致します

大日本總發賣元 柴崎仁壽堂大藥房
東京本店 東京市本鄕區眞砂町九番東通（電話小石川四七七 振替東京三一八五八）
大阪支店 大阪市東區本町一丁目電停前（電話長本局五一八七 振替大阪五三五八）
京城支店 京城府黃金町一丁目一八五（電話本局一四二六 振替京城一五六八〇）

化粧 ハイトリ紙 製造 原田効妙堂 大阪市北區金屋町二丁目 振替大阪六二三八

齒の爲に一番よい クラブ齒磨 クラブ白粉

唯一 育兒の途は 品質に定評ある最良の母乳代用 粉末牛乳 デリゴール の御愛用の外にありません
小兒科大家 高洲醫學博士 大久保醫學博士 酒井醫學博士 御推奬
各藥房食料品店ニアリ
發賣元 大阪 青木湖山堂

錐で揉まれるやうに堪らなかつた歯痛が ケロリと夢のやうに
島村醫學博士有効明證 いまなをるはぐすり 今治水

主效 ◆むし歯の疼痛、はぐしの痛、歯の根の疼痛 ◆神經、腸の痛、齒齦より來る歯の痛 ◆過熱、過冷の飲食物より起る一切の齒痛 其他如何なる齒痛にもスグ偉效ある現代理想的良劑也
小瓶二十錢 中瓶三十錢 大瓶五十錢
本舗 東京 大阪 丹平商會藥房

鳥水煮 すき燒 あひがも 本町二 共樂館横 喜久家 電本一三八三

奏効確實 キハメ早キ りん病藥 ベリール うみもいたみも五日でとまる

惡性用特製五日分金二圓 三十日分金五圓 輕症用五日分金壹圓五十錢 十日分金貳圓
大阪市東區今橋二 竹村製劑所 藥劑師竹村幸次郎 振替大阪四一五
全國到る處の藥店ニアリ

不安にかられて西大門署へ取締方を申込む

山田耕作氏
朝鮮通過歸東

仁侠講談
國定忠次
【十一】
悟道軒圓玉口演
濱田如洗畫

鹿の威を借る狐

お縄を乗せた駕は若い男に止められて才兵衛の所に引返したが、やがてその男は家内に入り才兵衛を始め武田屋の主人、人質の勘八六蔵のゐる前へ、ズラリ六十兩の小判を並べて　男『どうもお前さん方には済まねえが、お縄さんは父親に返してやつておくんなさい』と云はれて、六蔵はとんだ邪魔者が入つたと金と男を見比べてゐたが勘八に向ひ　六『何うしたもんでございませう』勘『金せへ返せば此方は先方へ返してやるが、然し六十兩では返す譯が出來ねえ、證文面が八十兩になつてゐる』それを聞くと彼の男は　男『さうですか、それではもう二十兩出しませう』勘『……』

若衆だ、ヘイ左様なら武田屋の主人を先に立て嬉し紛に飛せてこれに驚き八は付添ひ玉村を指して戻る。六蔵は々の男を頼りに見てゐたが、やがて形を改めた侍の男は才兵衛に向ひ　男『阿父さん先刻武田屋から受取つたあの金を六蔵さんに渡して少しも早く才助さんを……』

つたら宜いだらう、吾儕の縄は後で話をする』才『左様でございますかそれでは六蔵さんどうぞこれで宜いやうにして下さいまし』六『宜し承知した』と才兵衛の出した金を受取り　六『この金さへあれば……』

武『どうも仕方がない、この方がお助を立てゝ、此處は私が馳け返しませう』男『勘弁をしておくんなせえ、此處まで出て來て散々手數をかけた上に……』

自轉車（十）　中西

京城明治町二丁目
中央婦人科醫院
院主　衣笠　茂
電話三三四〇番

寫眞は旭町一河原へ

そんな奴に見込まれたが此方の災難、金が済めば大難が小難、そこでの阿父さん、堅氣の者が中に入つてゐては身體を縮める……

納税代納　慶北漆谷郡枝川面新洞金鎭鉉氏は……

將棋新手合（一）

四月十八日

星製薬が成功した世界的一大發明
「冷凍製造法の發表」（二）
京阪神の名士二千有餘名を招待し
實業會館で盛大なる披露會開催
一般にも公開＝來會者は萬餘に上る

恐るべき死亡率と子供の營養增進
理想的食料の研究

一　子供は　生れてから五歳に至るまでの間の死亡率は、四三パーセントに達して居る。

二　これは我日本だかりではなく、歐米の諸國に於ても小兒の死亡率は驚くべき高率を示して居る。文明の低い所に於ける死亡率は實に戦慄すべき程の高い率を示して居るのである。

三　其等の　死亡率は、營養不良から來るものと信じて居る。

四　子供の胃腸の發育なる時期は、相當の時と順序を要するのであらうと思ふ。故に哺乳期した子供には、……

五　子供の　死亡は母として父母として……部分を占めてゐる。

六　此の冷凍法應用の發明に依つて、凡ての食物は容易く天然の儘にて粉末となすことを得、冷凍法による飮食物を子供に與へることに依つて、子供の死亡率を低減することが出來ると確信を持ち得たのである。

七　營養價の上から子供に與へた理想のものがあつても吸收の上から見て……安心して與へることが出來るやうになる。

八　冷凍製　の食物が子供に能く使用されることになれば子供の死亡率は之れを半分に減少せしめることが出來ると思ふ。

九　冷凍法の普及によりて……に當らなければならぬものと信じて居るのである。

冷凍法は生活費を輕減す

一　冷凍法の普及に依つて我等の生活費は著るしく輕減される事であらう。

二　總て　物資は時間空間の制限を受けて居る。

三　然るに冷凍法に依りたる製品は此の時間空間の制限を受ること少いから物價は著るしく低廉になることは明白である。

更に冷凍製造法に依れば……

四　運賃　容積も重量も減少する……

行詰つた社會は一變して富裕になる
披露會で金子子爵の挨拶
世界人類に此成功を示したい

一　星氏今回の發明は眞に世界的……

二　今日迄　……

三　日本人　……

四　然らば、日本人は、……

五　凡そ發明の大業を成せば、……

六　此處に　……

七　新冷凍　……

人類――幸福のため
世界の人に要求す

一　冷凍の發明は、總ての人類に幸運的の恩惠を與へるものである。……

二　今回の發明は素より第一歩の發明であるが、今後の努力に依つてどこ迄、改良進歩するものか分らない……

三　吾々の持つて居る知識には限がある。……

冷凍法は家畜の食料も解決した

一　……

二　四海に於ては……

三　……

四　そうすれば……

生存は須らく眞理に基け
協力――進歩――永遠の人生
自然――開發――無制限の富

一　自然は　……

二　◇永遠無窮　……

三　……

四　……

五　◇國民の生活　……

六　世界は　……

七　◇徒らに競爭　……

◇共存共榮の　……

八　交通が　發達し、地球上の距離が縮小せられ、通信は分秒に縮められた今日に於ては◇全世界は……

九　世界は　富をはんが……

一〇　ホシの　この冷凍製造法の發明は……

◇國家的慾望　……

我が日本の――富源開發と星
我國民に要求す

一　冷凍法　は我等の國家……

五　蒙古こ　……

六　……

七　此發明　は……

冷凍應用の發明目錄

一　米に關するもの
1 乾燥玄米飯「ライス、ミール」製造法
2 粉末重湯製造法
3 乾燥白米飯製造法
4 粉末粥製造法
5 麥、蕎麥其他禾本科植物製粉
6 粉末製造法
二
7 煮熟凝固粉末製造法
8 米粉「ビーフン」製造法
9 日本酒及酢に關するもの
10 日本酒濃縮法
11 冷凍による清酒抽取法
12 酒粕より營養食料品製造法
13 味淋の渾濁除去方法
三
14 味噌に關するもの
15 乾燥粉末味噌製造法
四
16 醬油に關するもの
17 冷凍による醬油濃縮法
五
18 牛乳に關するもの
19 固形「ヨーグルト」製造法
20 精選「カセイン」製造法
21 冷凍による乳糖採取精製法
六
22 卵に關するもの
23 無糖粉末卵白製造法
24 冷凍による加糖粉末卵黄並に粉末卵白製造法
25 低溫冷凍卵還元法
七
26 蔬菜食料品に關するもの
27 粉末「コプラ」製造法
28 麥酒粕より營養食料品製造法
29 煮熟粟飯及粟飯製造法
30 醗酵西瓜精製造法
31 「パップコーン」製造法
32 乾燥椰子實醪製造法
33 乾燥杏仁豆腐製造法
34 冷凍による蔬菜品製造方法（牛乳及粗糖）
35 冷凍による蔬菜品製造方法（牛乳及卵白）
36 「バップ、ポテトー」製造法
37 馬鈴薯並に甘藷類粉末製造法
38 冷凍による澱粉精製法
39 乾燥粉末梅干製造法
八
40 「オートミール」製造法
41 大豆其他豆類に關するもの
42 豆乳粉末製造法
43 生大豆粉製造法
44 冷凍による醬油製造法
45 煮熟大豆粉製造法
46 脫脂大豆粉製造法
47 可溶性豆蛋白製造法
48 乾燥納豆製造法
九
寒天鑵詰並に果實に關するもの
冷凍粉末「グリーン、ピー」製造法
49 人工低溫による根菜乾燥法
50 凍乾法による乾燥果實製造法
51 乾燥「バナ、」製造法
52 人工低溫による乾燥果實製造法
53 英豆類其他の保存方法
54 蔬菜粉末製造法
一〇　水産製造に關するもの
55 粉末寒天製造法
56 魚粉製造法
57 冷凍による鮮魚肝油製造法
58 烏賊粉末製造法
59 冷凍による鹽乾魚製造法
60 冷凍による乾燥蒲鉾製造法
61 昆布其他海藻粉末製造法
62 冷凍による貝粉製造法
63 凍乾法による味淋干製造法
64 「からすみ」製造法
65 「するめ」製造法
66 凍乾法による蝦蟹類乾燥法
67 消化性乾貝並に貝柱製造法
68 粉末鰹節製造法
一一　肉類に關するもの
69 冷凍による肉粉製造法
70 乾肉製造法
一二　甜菜に關するもの
71 冷凍による糖汁濃縮法
72 冷凍による糖汁蒸溜法
73 甘蔗搾滓甜菜蒸溜滓乾燥法
74 冷凍による醗酵酒精蒸餾法
一三　樟腦に關するもの
75 樟油より樟腦を抽出する方法
76 粉末樟葉製造法
一四　除蟲菊に關するもの
77 除蟲菊に關するもの「……」
77 蚊蠅法並に防蟲法
一五　煙草に關するもの
78 低溫による煙草液殺蟲劑除並に成分抽出法
一六　香料に關するもの
79 植物性粉末香料製造法
80 針葉樹並に粉末香料製造法
81 防蟲竹心糧香製造法
一七　酵素に關するもの
82 昆子蒸膵中より酵素抽出法
83 明見膵中の酵素抽出法
84 蛋白消化酵素による穀物油脫
85 非吸濕性「バ、イン」製造法
86 澱粉糖酵素製造方法
一八　生藥其他藥品に關するもの
87 原色植物標本製造法
88 過酸化水素水液濃縮法
89 沃度「コロイド」水溶液濃縮法
90 無製粉末「トラガントゴム」製造法
91 冷凍による樹皮末製造法
92 純製「アンモニア」水濃縮法
93 「ヂキタリス」葉粉末製造方法
94 蜂蜜より果糖の製造方法
95 冷凍による精製「アドリナリン」の製造方法
96 臓器粉末製造法
一九　血液に關するもの
97 血粉製造法
98 免疫血精濃縮法
二〇　雜
99 植物性脂肪油精製法
100 檢溫計製造法

◎ミツワ石鹸

特長
ミツワ石鹸は化學上の純石鹸たるは勿論
芳香溫雅
泡沫微細
作用緩和
溶解適度
殊に本邦人特有の皮脂分泌多量にして而も粗糙なる皮膚及び漆黒を貴ぶ毛髮の洗淨に最もよく適應す

（現品縮寫圖）

本舖　東京　丸見屋商店

種類と價格
大形　金參拾錢
中形　金貳拾錢
小形　金拾五錢
極小形　金七錢
◎芳香を主とせる純植物製石鹸
三十番　金四拾五錢
フローラ　金貳拾五錢
◎水製石鹸
大鑵　金五拾錢
小鑵　金參拾五錢

優良石鹸たる理由

溫雅なる芳香を有す
化粧用石鹸の香には種々あつて、甲の人は佳い香と賞めても、乙の人はそれを嫌ふやうなことがありま す、然るにミツワ石鹸の香は、本邦特有の芳香原料を基礎とし、研究に研究を重ね、加工配合してあつて、これは一般東洋人の嗜好に適する佳い香ですが、殊に本邦では誰方にも溫雅しい香と好かれて、お使ひになるとき、得も言はれぬ爽かな快い感覺を與へます。畢竟是は石鹸の芳香として最も優れたものであります。

極めて細かき泡沫を生ず
石鹸は湯水と結付きますと、泡沫を生じますが、此の泡沫が大切なもので、これは汗や皮膚の脂肪から出來て、皮膚を刺戟する有害なものを無害になし、尚網についてゐる汚垢を除るといふ作用をします、而して此の泡沫は細かければ細かいほど、其の作用が益々深く疏されます、然るにミツワ石鹸は極めて細かい泡沫を多數に生じて、緩和に働きますから、皮膚を洗潔にしてしつとりとさせ、皮膚を整へて色艶を良くします。

洗滌後石鹸分を殘留せず
石鹸の中にアルカリの餘分がありますと、これが洗つた後に殘つて、皮膚の脂肪が除り過ぎますので、肌はかさ／＼に荒れます、垢落ちが不良くていくら洗つても、何時までもぬる／＼する石鹸もあります、然るにミツワ石鹸は使用後絶對に石鹸分を殘すことなくさらりとされますから、あれ易くて前もにきびの出來勝ちな本邦人の皮膚に最もよく適當し、使用後皮膚は淸爽潔淨になり、生き／＼した化粧も思ひの儘です。

半途に溶け崩れず
石鹸が固過ぎて湯水に溶けなければ、其の用を爲しませぬが、亦餘り溶過ぎて溶け方が早かつたり、半途で崩れるやうでは、甚だ不經濟です。然るにミツワ石鹸は固過ぎず、軟か過ぎず、溶け方が丁度宜加減で、寧ろ水にも溫湯にも程よく溶けて、半途で溶け崩れることがなく、而して最後の極小片まで遺憾無く使はれますから最もお徳用の品で、安くても質の不良い又溶け崩れるやうな石鹸を使ふよりも、遙に經濟的であります。

4-8

財界のにほひ

高利一得 鮮銀利下如何

大藏當局は鮮銀と內地とはおのづから經濟的事情を異にし、日銀が利下したからつて直に之に追隨するものではないと謂つて居るが、御尤御尤も。鮮銀は鮮銀として獨特の見地より利下を考へねばならぬ。殊に米國の聯邦準備銀行や英蘭銀行が利上げしたからとて日銀が之に追隨せねばならぬ道理はないと一般である。

◇「しかし」それは少し理屈に偏しはせぬか、彼我經濟事情はマルで同じではないにしてもマルで背中合せで居るわけでもなく、關係があるといへば密接の關係があるのだから內地財界の變化は直接間接に鮮內に響き來ることを防ぐべくもない。とすれば日銀の利下に鮮銀が超然として居られるものではなからう。聞けば鮮銀本店での觀察ではいづれ近中鮮銀の決定に待たねばならぬが早晩二厘引下の實現とはなるだらうとある。われ等はさうあるのが順序のやうにおもふ。

◇「しかし……もう一つ『しかし』である鮮銀が利下をして一般銀行が之に追隨すれば利子が高くてさへ鮮內資金が逃げ出し、殊に大阪あたりでコールかせぎをするためばかりにさへ逃げ出して居た過去に鑑み資金の留保のためには金利の高いのも亦一得があるともいへさうだ。その邊の所謂にオロカもあるまいが鮮銀の策はまづ關係者に任す。」

蠶繭資金 增額して利下

本年の蠶繭資金の融通額は總額銀行たる鮮銀殖銀、支店銀行の貸出額度未定の爲め未だ確實なる數字は分らないがいづれも昨年に比し好況に鑑み增加する事は明かで鮮銀の如きは昨年は四百九十萬圓を限度としてゐたが本年は約六百萬圓程度の融資をなす見込で之と百萬圓程度の擴張と見て貸付歩合は當初二錢六厘乃至二錢八厘見當となるが殖銀は三錢一厘見當となる外八十パーセント、サイド二十パーセントの貸付歩合は當初二錢六厘と見て其他商銀、各支店銀行三井物產と共に夫々約二割方の增額となる模樣である而して內地商議等々大體近金利及び資金の緩慢等に依る製絲家、問屋筋の借用歩合を昨年より引下げては如何との意見があるのみならず今回日銀の利下に追隨し鮮銀も二厘方の引下げを斷行するとせば殖銀其他も之に追隨し大體二厘方の引下げと決定するであらうといふ

朝鐵上旬業績

五月十五日總會の豫定である、而して有價證券の取扱は處分の爲め來る十日頃上陸する筈

朝鮮鐵道四月上旬の運輸成績は總收入五萬七千七百一圓一日平均二千二百八十圓であつて前年同期に比較して總收入七千九百七十一圓の增加であるが一日平均一圓七十八錢の減收を示した、線別收入左の通り
▲忠北線九、〇一四▲全南線六、三八二▲慶北線九、一三五▲慶東線一六、一二二▲慶南線四、七一二▲黃海線九、四八一▲咸南線二、八六五▲合計五七、七〇一

めに同株は十二圓五十錢搬込が九十錢に暴落した同社の不始末は支那人間に日本取引所の不信用と內部の醜態を曝露したために將來鮮內に於ける日本對支那人間の商取引に影響を來すだらう

朝印配當一割 三十日總會

朝鮮書籍印刷會社は來る三十日午後一時府內本社にて當期株主總會を開き決算報告其他を附議す利益金處分案左の通り(單位圓)
▲當期純益七、三〇〇▲前期繰越六六▲計七、三六六▲法定積立五〇〇▲配當準備五〇〇▲役員賞與七〇〇▲株主配當金(一割)五、〇〇〇▲後期繰越六六六

極東諸縣の禁輸品目(六)

第一十一類 醫藥關係。
▲ガーレン劑(殺鼠、骨藥、エキス)▲藥用植物、但シジキタリス葉、オトラファン種子、馬錢種子、蘇那葉、即那皮、吐根、亞米利加クルシン根、セネガ根、龍膽、苦味根、大黃根、オレンジ皮、印度草、サバジルラ種子、古柯葉、コロシント種子、チドリ草、ロタンナ根、マンゴ、食子根、肉桂皮、神仙草葉、カリヅア根、黑色蘭根、石竹科ナデシコ、小荳ショウガ▲粗製藥類。▲內容を明示せざる特許醫藥。▲普通エーテル及コロロホルム。▲繃帶材料。▲消毒用具(ギドロプリートル及アトクラーブ並に消毒器)。▲肥料及散布器。▲殺蟲器。▲穀物、ルケル。▲穀物播種器。▲刈取器。▲耕耘用打穀機(シリンダー)長サ二三一噸位不明以上、挽割機(以上の上のもの)、▲撰分機、分類器、但シクレイトブン、ロバート會社のトライアンフ型。及特別製造の分類器を除く。▲ずめいか。▲手押牧草刈撰器。▲二ットマン式百度以上馬力使用する牧草刈撰器
第十三類 種子類。
▲蔬菜種子甘藍但し色付甘藍を除く食用人参、百合根、ベテセジリ、蕪、大根、食用砂糖大根、西瓜、甜瓜、トマト、蕃椒等の種子、食用又は飼養穀類種子、球根種。▲食用大根等の種子。

商議評議員會 重要事項協議

十五日京城商業會議所評議員會の決議事項左の通り
一、古城常議員東上視察報告
一、商工組合聯合會主催天滿市施設に對し二千圓援助
一、全國商業會議所聯合會、並に第八回全鮮商業會議所聯合會に於ける官私鐵道連絡促成に關し要望の件を提出する

上旬鮮鐵荷動 滿洲粟好況

四月上旬に於ける咸鏡線中部及北部を除きたる貨物輸送數量は營業品は穀價の品騰に伴ひ此種貨物及雜貨類の出廻り稍衰頭を見たが建築用品特に木材の出廻り歩々しからず爾餘の各品も亦荷動き依然鈍狀を呈したが前年同期に比し幾分線路の延長等に因つて數量は鐵道之を補足して大體相違なきを得たが局用品は依然鐵道工事の盛旺により約半減の有樣であつて大體に於て不振裡に越旬した內地關係にあつても一般商取引の沈勢は依然として振はなかつたが單り滿洲關係に於ては代用食たる粟穀の輸入等により好況であつた。官鐵數量左の通り(單位噸△は減)

▲朝鮮線發送

	本年度	前年比較
營業品	七八、三四〇	△九〇一
社用品	四、九六八	△五、三六〇
計	八三、三〇八	△六、二六三

▲滿洲特殊輸入

石炭	六、五一〇	△二、五八〇
穀類	一四、一三〇	一二、二〇〇
其他	七、〇〇〇	五、六〇〇
計	二七、六六〇	四三、〇〇〇

朝鐵出張所長會議

朝鮮鐵道會社は十六日より向ふ三日間諸事打合せの爲め同社會議室にて出張所長會議を開催してゐる

朝鮮の福音 勸信會社專務 不井熊三郎氏談

日銀利下げは寧ろおそき嫌ひがある、併しさて斯くの如く利下をやつた以上は其財界に與へる影響は甚大で日本國の現在の狀態としての效用を發揮する外來の鑛業の狀態も入超の大部分は棉花其他の原料品で輸入品資格の係の見越輸入、更に生產品原料の用途の增加等に依つて漸次出超に向はんとの際に於けるより利下であるから今後の貿易關係は漸次好轉して行くと思はれる

第二第三の利下があらう 京取市場專務 不岡光三郎氏談

日銀の公定歩合が財界の前途を暗示する指針である以上今回の利下により我財界の前途は或程度の安心を得るものである、而して當局の人心に對し得るものであらうと思ふ、殊に鮮內の財界としては最も歡迎すべきである、而して日銀が利下を行ふ場合は續いて二回三回と利下げのあるのが從來の例で七回振りの利下であるから今後第二第三の利下を豫期することは強ち空想ではないと思ふ、而し財界の整理を要する有價證券の如きは或程度の安定を見るに至るものと思はれる尤もわが財界の現狀は今尙各方面に於て整理の域を脱して居らぬ必ずしも健全とは云ひ得ないから有識者は大に警戒しなければならぬ

仁取株を代用證券に 堂取で採用決定

仁取新舊株は從來大阪堂島米穀取引所にて代用證券として取扱はれてゐたが今度堂島取引所に於て仁取株を證據金代用として採用することに決定し代用價格は仁取六十圓同新二十圓で實施することになつた尙近く北濱取引所にても代用證券に採用さるべき筈であるが兎に角仁取證券にして內地取引所の代用證券となるのは仁取株が始めてで同株の擔保力は夫れだけ增大した譯である

株式 愈利下げ相場 商情頓に好轉

前日大阪の商情は日銀利下げを機會に一遍崩れと利喰が行はれ今朝米相高をキッカケに利下げ相場の出直しとなつた更に商財界の前途は最早悲觀の要なき一面惡材出盡

賣方肩スカシ

京取は今朝相場は動かなかつたが一部買方の手詰めと內地高を見越んとしつゝある。

京取より

▲財界は過去七ケ年に亘りて鞭撻大擲上整理は殆ど一巡して居る何かの材料に打つかれば芽を吹いて來るまでになつて居る處へ今度の日銀利下げである▲アラがアラはアラで平時にさへあるだらう▲其アラをサガシて財界に春雨に步を吹くらうと云ふのは春雨に步を吹くフタバを踏み付けるやうなものである▲現時の財界はまだ好くないかも知れないが併し株式界は一般で却つて反撥力を大きくしないで知つて居るとこれが▲頃來には財界に一足お先に失敬して來るのを忘れてはならず▲戻つたら待つて居る時機がなく正月以來の買方の二の舞をしないとも限らぬ▲兎に角大勢は轉換期に一步を踏み入れたのでこの際目メッポウに買ふだけの勇者は居らぬかしの觀があり貿易關係も改善され一轉機を作らんとする情勢にあるは見逃し難く最早大勢視から思い處は目をツブッテ買向ふべき時期であると解され一般の頭が從來の下げ相場になれて居る關係から一氣の品騰は望み難きも結局日銀利下げに依る一割高の相場は實現するものとの觀察は漸次行渡くはれんとしつゝある。

期米 山田筋の買附 一部強氣は樂觀

昨日後場の阪地安は例の山田筋が山群山等にて六萬二千石餘りの買附けが成立したと云ふ其の羽音に軟派が猛烈し之れが市價を試みた模樣であるは三限度々の殘りが約二萬四五千石あるふも合計四萬石の實個數理解が雖ふた譯で賣方が甚だ却つて對抗して受米なすか否や今後の見物ぞるが週月受米して來た跡先の如きは當用向に望み手の多い結果持米の大部分を此に買掛かれ重荷を下ろした傾きがあるのみならず鮮內正米が始終割高に推移する關係上採算筋の受米を希望が少くない目下の狀態なれば山田筋が此高値は實現するものと觀察される
日銀利下げの結果は採算上堅實株に對する採算利廻りを有利ならしむる關係から必然的に鐘紡新當等の優秀株に買氣を集め是等は從來の利廻り確さは買はれるに相違ないとの見解から強氣は鐘新百二十圓處を目標とし其餘勢は自然投機株にも循環し大新八十七八圓處の高值は實現するものと觀察さる

採算株昂騰 投機株も追隨に

吹値賣に傾く

せる賣方の肩スカシに大百程の手合せあり新規の商內はなきも代引漸減と共に底堅き商情に見られた
の整三萬乃至四萬石の賣彈を壓へても容易に維持ける如き事はあるまい
戻打ち後の浮動狀態に弱含き氣迷ひ氣構ではあるが相場の動きが落付に隨つて正米の不賣れや安心靈氣の暗期常局が頭をもたげ甚れに旧の金利引下の態も花火觀念的に鋭き不安を生ずる譯にて今日丈けに自然崩壊の氣分を瑾し米り今朝底地の値段の模樣が盛んに注がれた爲めで昨今正米の賣れ行き一窓模樣なると共に眼先更に吹値賣の關係なるを豫想はしむるものあれば其證の賣物一巡さは依然今日の前商は無れない樣である

仁取より

鮮米を內地米と相して賣捌いてあることがこれでもわかる▲田舍から出て來た商人で朝鮮にこんな立派なお米が取れますかと恐引先を求めたり手紙で紹介を求めに來る者が一日二三名宛はあるさうな▲しは未だ宣傳の必要が大にあるらしい▲其他の出品物で內地品以上の物が多くそうして値段が安いので中には大きな取引を希望する向もあるとの事▲之れに依つて見ても朝鮮の產業界が如何に貧弱であるかが窺はれるぢやないか

大阪米穀大會列席の際の所見▲陳列米の眞中に知らずに陳ぶてる朝鮮米こと質は大阪の小賣屋さんが買ひ集つたなどは大きく書いてある、これは實際に行つて賣捌いて

畜產同業組合組織

【群山】沃溝畜牛移出業者はかねて同業組合組織の計畫ありしが輸出業者漸次増大するに際し、同日群山府內畜產組合事務所に於て會合を開き協議の結果、十三日に至り組合設立を見た、而して組合長には安五郎氏、副組合長には加藤一氏を推し副議員若干名を置く事としたが、當分仮事務所は加納氏方に存置する

外國小包郵便數

三月中全鮮各郵便局所で取扱つた外國小包郵便物は輸出三千二百十九個此の包有價格九萬一千九百六圓で輸入は二千四百五十四個此の包有價格五萬七千三百六十四圓此であるが之を前年同月分に比すれば輸入は七分輸出は六分の減少である

大阪、竹原商店朝鮮特約店 京城現株取引市場仲買人
新田耕市商店
京城黃金町二丁目一九九 電話本局二七〇九 二三四一、一六〇六番

株式と米況(十六日)

京取株式

前場 昨引尻安の氣先今朝は株の反撥を入れて買氣を刺戟し內地株を筆頭に高騰を告げ氣配に大引(前止値比較▲京取十錢高▲仁新二十錢高
▲鐘新二圓四十錢高
▲大新一圓十錢高
後場 後場は大阪のチリ高を入れ買氣を刺戟し賣氣斷れかゝりしも跡大阪の仲値みに警戒され結局左の如くチリ高を告げ穩健の商情を示した(前場止値比較)▲京取六十錢高▲仁新十錢安▲大新二十錢高▲鐘新九十錢高

前場寄口 ▲京取金秀、金剛ウリ、洪柱、新田、南、田中、成清カイ、六百枚▲仁新、成清、南カイ二百枚▲大新、洪柱、白井、南ウリ、新田、南、田中、成清カイ二百五十枚▲大新、新田、吉見、新田カイ二百五十ウリ、洪柱、成清、南、吉見、白井、市川、白樂カイ七百枚

前場歩め ▲大新 八〇六 一〇〇(寄)六〇 八〇〇
後場寄口 ▲大新マバラウリ、金秀カイ▲鐘新、成清、新田ウリ、田中、朴カイ
後場歩み ▲大新 八一七 ▲鐘新

短期建玉表

京取引二二圓三〇錢

	賣方	買方
京取	六店	四店
仁取	二十店	十一店
同新	十一店	九店
安取	一店	八店
鐘新	十店	五店
大新	九店	九店

算定と日歩

	算定値	日歩
京取	二三・〇〇	二二
仁取	八三・〇〇	一二
同新	三一・〇〇	二〇
安取	九・〇〇	一五
鐘新	一六一・〇〇	四五
大新	八一・〇〇	二五

出來高

▲長期 計 一二〇枚
▲短期 計 二七〇枚
受渡 計 五〇枚
一日平均 四〇〇枚

各地市況

東京現株 東株二八・九〇 同新九四・五〇 鐘紡一〇一・三〇

大阪長期

	寄付	大引
東新	一三七・五〇	二三九・五〇
大新	八〇・七〇	八一・四〇
鐘新	一一〇・四〇	一二〇・四〇
日新	八六・〇〇	八七・〇〇

大阪短期

	寄付	大引
大新	八〇・〇〇	八一・五〇
鐘新	一二三・九〇	一二三・〇〇
東新	一三四・〇〇	一三四・〇〇

安東株式

	寄付	大引
安取 先	一九・〇〇	一九・〇〇
安取 當	一九・〇〇	一九・〇〇

鈔平銀

	寄付	大引
先限	一七・八三	一七・八三
當限	一七・七三	一七・七三

仁川期米

前場 大阪寄付の頭重を入れて三十六圓四十四錢と始め跡大阪のデリ高を入れたるも強氣の自重と立ちの買向ふ上京筋よりの戻し賣各店より注がれ阪地高に比し伸悩みの形で結局三十六圓五十九錢と大引(前日止と比較)仁川四丁安▲大一丁安
後場 大阪の小高移りを入れて三十六圓六十七錢と八丁高に始めたるも大阪のデリ安を受け運節引弛み五十一錢と大引

各店の俵合せ

當限賣方 丸ウ六二〇〇▲金
同買方 金太三九〇〇▲丸ヤ二八〇〇▲丸イ八〇〇
中限賣方 丸ツ一五〇〇〇▲丸
同買方 丸マ一四九〇〇▲金太
先限賣方 丸ウ九〇〇〇▲金益三二〇〇▲九〇〇▲丸イ一六〇〇▲丸九二〇〇▲金益二二〇〇
同賣方 丸マ一〇四〇〇▲丸米二〇〇〇▲金太四一〇〇▲山布一八〇〇

京穀延べ

前場 六月中 三六・二八 二三・三七 四一・四〇 出來高九百五十石

各地期米

〇東京 前場 後場(各節)
〇大阪 前場 後場(各節)
〇神戶 前場 後場
引跡氣配八十六錢

鮮內正米

〇下關 寄付 前場 後場
〇桑名 寄付 前場 後場

京城 各地を通し移出商談見送り模樣なると期米の氣力通を眺めい當筋も弗々引合ひ來れるが賣人見送り風情にて引締まりチリ安狀態にて丸キ二等正米三十六圓四十錢にて米も安値不調なから出廻り六十錢を唱へ十錢安地場穀用に五十錢次品三十三圓三十錢の處にて是が猛か飛切品は三十七圓七十錢處の唱へなるも營通上品は三十三圓の處にて之れ又成績不調の傾きと何分元來が出廻り薄の折柄とて身代り品の買付懸念もあり見送りの姿である外米は產地硬かり模樣なるも鼓許賣行き鈍狀の爲め入氣沖へず擱賃見物の模樣にて月渡し二十六圓五十錢にて先物は西貢四五十錢處が關の山である
仁川 丸キ角チ三等三五圓六〇四等三五圓二〇銘上物十錢八厘より十錢六厘見當にて双方見送り閑散である
釜山 現物發良都三六圓二〇神力三五圓九〇五月末三十六圓五〇月中三五圓二七五月中三六圓七五より七二六月中三六圓六〇より七一四圓二三錢出來高五十石
群山 現物金剛四等三六圓四〇五月中三六圓九〇五月末三七圓三三より三五▲三番五月中三七圓三三より三三▲二番七月末三五圓二〇六月中三七圓一五五より四三出來高二萬千六百石
江景 十五日夕場六月中限三六圓六〇▲十六日前場六月中三六圓七五

米正標準値

丸キ四等卅五圓二十錢
白米卸三十八圓五十錢

〇橫濱生絲 前場 後場
先限 一八七〇・〇〇
當限 一八七七・〇〇

〇大阪三品 前場寄付 後場大引(各月限)

銀行取引停止處分

明治町一の四五(毛糸)中吉 龍山來里三〇(精米)隆哉 若草町一七〇の二 丁內正一 安

銀行利率(組合協定)

	甲種銀行	乙種銀行
定期預金	六分五厘	七分
當座預金	日步七厘	同
特別當座	二錢二厘	一錢四厘
通知預金	一錢四厘	一錢五厘

小賣値段(本社代理部調査)

白米特等	(一斗)	四圓十五錢
同一等	(一升)	四圓五錢
酒中	(一升)	二圓
同	(一升)	八十五錢
醬油中	(一升)	四十五錢
根炭	(一俵)	一圓四十錢
煉炭日製	(一箱)	一圓廿錢
同私製	(一貫)	二圓五十錢
同	(一箱)	八十錢
砂糖白	(一斤)	三十一錢

對外爲替(鮮銀建値)

倫敦	一志九片十六分一
紐育	四十二弗
上海	五十六兩二分一

鮮銀帳尻(十六日)
錢行高 一九八、〇三二、一六三
正貨準備 四二、六七二、〇〇〇
保證準備 五五、三六〇、一六三

海外經濟電報(十六日)

倫敦銀塊 三十一片十六分の九
紐育銀塊 六十七仙八分の一
米國棉花 四分の一安
同ミッドリング 現物 一圓十錢高 先物 八六圓
印度棉花 八六圓 十錢安
米國爲替 四弗七八仙二分の一
スチール株 一二七八分の一安
アナコンダ株 三三八分の三高

大邱 現物發良都三十六圓神力三五圓三〇▲一番五月中三十六圓五月末三十六圓三五より三五六月中三六圓四五より五七▲二番五月末三六圓三〇より四〇六月中三六圓二一四五より四二▲三番五月中三六圓四七より四二▲四番五月末三六圓六五より六二▲四番五月中三六圓五月末三六圓六〇六月中三六圓六七より六五出來高二萬四千石

延長工事進捗 金化、金城間 十月より開通

金剛山電鐵では豫て百五十萬圓を投じて金化、金城間十四哩の延長工事に着手中であるが九月中に竣工、十月上旬より開通する見込で之に要する電車三臺は(一臺四萬圓)今回金剛山鐵道局工場に注文し九月中に竣成の豫定である、而して之が開通を見て來年より金城、斷髮嶺間十二哩の延長工事に着手する豫定であると

金剛電氣總會 配當年一割

金剛山電氣鐵道會社にては來る五月二十五日東京に於いて定時株主總會を開き今期決算報告を附議する筈で配當は前期同様年一割と內定した

朝窯承諾 敷地讓渡問題

朝鮮窯業會社が在永登浦所有工場敷地を大日本麥酒會社に讓渡しの交渉は神野、松崎の仲介にて進行中の處愈々十五日正式に之が承諾を同社より通知の手筈まで提出した從つて大日本麥酒會社にさへ工場建築の意志があればすぐにも着工ができる事となつた譯であるが東京からの報では目先着工はドウやらむづかしいと報せらる

九十錢に暴落 泰取株の慘況

【泰天特電】泰天取引所信託會社は不正融資のため五十餘萬圓の大穴があり之れが整理につき株の慘狀を有する株價は全く付かれない、之を整理しても殆んど不可能なる處に近くなる暴落を來す、之れが迫るので止むを得ず第二囘拂込の通告を十六日株主に發したた

殖銀大阪支店 五月十五日開店

殖產銀行大阪支店は大藏省の認可を受け目下設備改造中であるが五月十五日開店することとなり通報の次第である

軍事大綱

十六ケ條全部通過しその後幾三讀會に移り二三字句の修正あつたのみで成立した
北京十五日發電 國民軍二三百人首兵相に上る見込みなるも之が報道は支那側の新聞に比し三千八百八十七名なるより全隊に
けられる委員會に於て討議し其經過より

間島窮民救濟 支那側貨物を

五千石の高粱八千石を輸入し朝鮮を經由して間島及び琿春に輸入する物資は無稅である
に向かり滿洲方面は氣候が低いとともに運賃も五割引をなしたる
全鮮一般に晴天で朝鮮である明日は晴後曇りであるが溫くなる

京城日報

(朝刊夕刊合せて十頁)

發行兼編輯人 小川 三之助
印刷人 ……

京城太平通一丁目 京城日報社 發行所

定價 一ケ月 ……

十九日と決定

【東京電報】前内大臣正二位勳一等侯爵平田東助氏の葬儀は十九……することに決定し……寺の墓地に埋葬する筈であるが……こき迄りでは……前日勅使を差遣……

銀婚式賀表

捧呈方に就て

……る高等官同待遇者其他有爵者……勤者は宮中へ賀表を捧呈し判任官……判任待遇に付ては本府並に第一次……式部職に宛て送付するのである。

……三郎氏……金百圓を寄附した

……正四年以降平安北道昌城郡……に於て有する鑛業權の存續期間中毎年同鑛山より得る金額の百分の三十を出し寄附行為を定む

文部省の懸賞映畫

……部省普通學務局社會教育課では先……と題し東京下谷の伊……氏で……ある。

ジフテリア發生

……(大田)

日本少年 少女の友

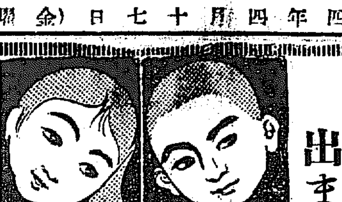

素敵に面白い五月號が出ました

日本少年ラジオ倶樂部

白熱的評判の八大連續小說

▼嗚呼關羽來……宮崎一雨 ▼馬賊の唄……池田芙蓉 ▼荒鷲の血……佐藤紅綠 ▼秘密の遺兄……宮川曼魚 ▼雲中怪鳥……白井喬二 ▼愛國者の行方……大泉黑石 ▼黒襟の秘密……村上浪六

傑作讀切小說滿載

大活躍の挿畫畫家 日本不思議探檢競爭(懸賞)

▼熱血野球小說 ▼少年劇 ▼作文 ▼日本少年タイムス

天下一品の五月號

六大人氣畫家傑作號

本號の七大讀物

▼吹子と小犬……芥川 ▼名馬の脱帽……大佛 ▼頭の花咲く頃……上田エルザ ▼セルコイドの皮……

繪と詩

▼露谷虹兒 ▼林唯一 ▼原田なみぢ ▼須藤しげる ▼齋藤晴久 ▼高畠華宵

大懸賞 女學校新入學のお祝ひ

價各四十錢

東京 實業之日本社

資本金 五百萬圓

當會社は確實を本旨とし御便利に業務御取扱可申候
當會社は損失を公平且つ迅速に支拂可申候
電話又は御一報次第社員參上可仕候

日本共立火災保險株式會社

本社 京城出張所 取締役會長 原 錦吾

出張所長 三鍋才次郎

鮮内代理店所在地 京城、平壤、仁川、大邱、木浦、群山、鎮南浦、新義州、元山、城津、清津、釜山、馬山……

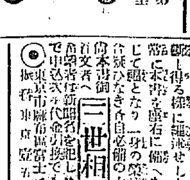

諸官衙・工場・旅館 其他一般家庭用向好適

御一報次第カタログ進呈

特約販賣店募集

名古屋市南區熱田傳馬町四丁目

小澤製作所

大杉榮全集

豫約募集 全拾卷七千五百頁 内一卷別册「伊藤野枝全集」

內容見本送呈

申込略規

全十卷、九ポイント各卷約七百五十頁
會費全額參拾八圓とし次の通り分割拂込の事。申込金參圓(申込と同時に)
每月參圓五拾錢宛十回に分納。
一時拂全額參拾五圓(申込金不要)
別に各卷の送料を要す。
本年六月より每月一卷宛刊行。

締切 四月卅日

申込所◆

東京小石川表町一〇九 振替東京六八八六八番 アルス
東京日本橋通四丁目 振替東京一六一七番 春陽堂

東京本鄕駒込片町十五 大杉榮全集刊行會

赤い鳥

五月號 清純なる兒童雜誌 四拾錢

乞食の王子……鈴木三重吉
いたち……北原白秋
熊爺さんの鷄……吉田紘二郎
鼠の味……木木京太
白い門のある家……小川未明
靴のゆくえ……柿山正雄
むかし噺……武田雪三
推奬自由畫……山本鼎選
キルデーン・……清水真雄
蜘蛛を驅ふ蜂……内田亨選
いたづら姫……大關愈二
醫助の一日……宇野浩二
太兵衛と極樂……宮島資夫
腰ぬけ爺さん……宇野千代
燈火の話……大關竹三郎
種痘の話……楠

東京牛込市ヶ谷田町 振替東京九四番六 赤い鳥社

吉凶活斷

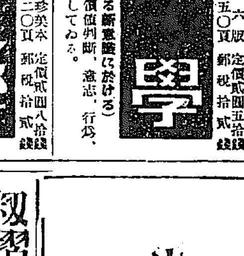

▲人一代の運勢から月々日々の吉凶がわかる
▲開運の羅針盤！ころばぬ先きの杖

▼いろはで詳しい事でもすぐわかる
▼今やつて居る仕事は良いか惡いか

四六判 箱入 六百餘頁

易者いらず

三世相寶鑑 五行生尅

……

正文社

京城自動車講習所

……京城府黃金町……丁目

早稻田大學出版部發行

東京牛込 振替 大阪六九〇〇・名古屋二三四五 東京一二三

獨學者の進むべき道

政學士 吉村正著 四六版 四百頁 定價壹圓 郵稅八錢

獨學者に開かれた各種の檢定試驗と、學歷なしで入れる官費諸學校とを詳細に解說し、又最近の各種試驗問題、受驗談、獨學法及苦學案内等を揭げて獨學者立身案内の萬策を盡してゐる。

安藤博著 實用無線電話

四六版 一七〇頁 定價壹圓五拾錢 郵稅八錢

最新圖說 機器の組立取扱法

本書は無電の實用的知識を親切平易に說いたもの。殊にファン諸子にとりては能率最も宜きループ受信機の組立法の說明あり。

倫理學

早大敎授 杉森孝次郎著 四六版 四五〇頁 定價貳圓五拾錢 郵稅拾貳錢

(或る新意識に於ける)

在來の道德學、皮想的倫理學に非ず、價値判斷、意志、行爲、文化、個人、社會の各原則學を內容としてゐる。

世界の反響

理學博士 横山又次郎著 菊判 美本 七二〇頁 定價貳圓八拾錢 郵稅拾貳錢

犬、猫、熊、鯨等の特徵に關するものより、蟲を射おとす魚、陸に遊びあがる魚、四洋人の迷心の生み出した奇動物、怪氣樓世界開闢以來の大動物たる恐龍等に關する面白き話等滿出。

新國文學史

早大敎授 五十嵐力著 菊判 八百頁 定價四圓 郵稅拾八錢

從來の國文家の形式的、常識的說明によつて化石化せしめられた古文學の厚皮を剝ぎ、血や涙の迸つた生活の泉を摑み味はんとした事等で、本書は國文學の研究に新時期を劃すべきもの。

卓上書簡便覽

服部嘉香著 四六版 四百頁 定價貳圓五拾錢 郵稅拾貳錢

▼本書を机上に置けばどんな手紙でも自由自在に書ける▲

本書は手紙に關するあらゆる事項につき、極めて分り易く、實際的の注意を述べ、別に索引を加へ檢索自在のものとしてある。

家庭用兒童劇

文學博士 坪內逍遙著 第一集 並製 小川治平氏 宍戶左行氏畫 定價八拾錢 郵稅四錢

美麗を極めた裝釘、色刷口繪、見返し繪、其他挿畫多數。

家庭で出來る紙製假面二十餘種の作り方あり。

御子様達への贈物として理想的です。

特許のかぎ

特許局 米田英夫 審査官 高島宗三 著 四六版 二三〇頁 定價壹圓八拾錢 郵稅八錢

どうすれば發明考案が出來るか？ どうすれば特許が得られるか？ 特許及び實用新案とはどんなものか？ 出願書類はどう書くのが得策か特許を取ればどんな利益があるか？

理學博士 横山又次郎著	天文講話	價一・八〇 稅六
文學博士 根本通明著	論語講義	價二・〇〇 稅二〇
法學博士 田中穗積著	國民經濟概論	價二・〇〇 稅二〇
早大講師 前田定之介著	英文手紙の書方	價一・六〇 稅六

造酢界の進步

醋酸の選擇

立派な設備を要せず精々少なき資金を以て完全な品物を多量に造り得る事が物資の低廉を計る要案であります。

偉大なる科學の力は造酢界にも一大革命を來し醋酸を原料として最も簡便に最も經濟的而も最も衛生的純良酢を調製し得る事は進步せる造酢家の實行されつゝ有る通りです。併し一面又純良なる原料を選擇する事の必要なるは申すまでもありませぬ。それには一々嚴密なる規格適合證明を添付してある弊社製造の日本藥局方氷醋酸が極めて安全で價格も破格に勉強致しますから一層御使用願ひます。

TRADE MARK

廣榮製藥株式會社

營業所 大阪市東區伏見町二丁目一四一番地
電話本局一五八七番 振替貯金口座大阪一三七二五番
工場 大阪市東成區放出町
電話鯰江四〇番

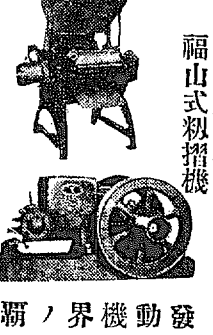

糀摺機トシテ完全機出現

◎平實ハ御實見ニヨリ他機ノ到底御トニモ不及ヲ發見シ得可シ
◎要ハ一度弊工場内運轉ノ實況ヲ御試覽ナサレ度シ

福山式糀摺機

發動機界ノ覇者

超デーゼル小型發動機

發賣元 三菱商事會社

◎吸入瓦斯發動機、各馬力共中古品在庫
◎各種工場設備設計監督並ニ無料相談ニ應ズ

電機、誘導機、精米機、調帶 商

釜山府榮町(驛前)

合資會社 弘中商會

電話長一九九 電話一〇三二九番

型錄進呈

丹頂ポマード

金鶴香水

ハンカチに
一滴 二滴
三滴 素敵

あゝまい匂ひ

大崎組

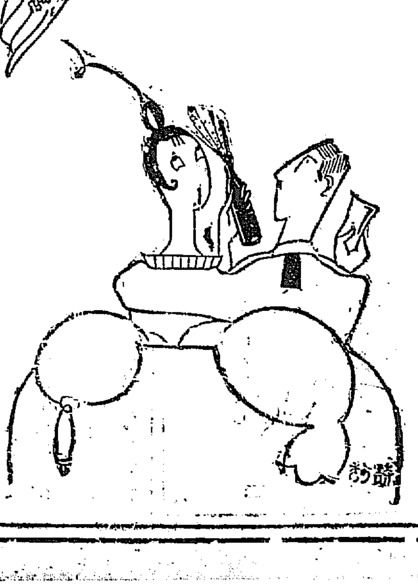

昔から
サイダーは
三ツ矢と
決つております
有名な平野水
おいしくて滋養に富むレモラ
共に三ツ矢サイダーの姉妹品で御座います

三ツ矢サイダー

三ツ矢レモラ 平野水

ユニオンビール

日本麥酒鑛泉株式會社

日銀利下【下】 釘付政策變更

京城日報

一

從來日銀總裁は常に、我國の金融、經濟界の狀態が、大戰及震災後の影響から常態に向つて順調に復歸しつゝあることを述べた。從つて此の際、大正八年以來釘付にした八分三毛といふ公定歩合を改めたことは當然である。成る程英米は、利上げを行つた。しかも紐育準備銀行が公定割引歩合を三分より三分五厘に引上げ、英蘭銀行が四分より五分に改定したことは日銀の利下に反對すべき理由とならぬ。それならば、英米が續々と利下を行つた際、論者は何故に利下を主張しなかつたか。蓋し英米の利上げは、市場を警戒する意味もなく、前者は市中金利に追隨し後者は金解禁の途上に障碍を除去するため、米國の利上げに對抗したに外ならぬ。若し英米の金利政策に倣ふべきものありとすれば夫れは公定歩合を一般に徹底にても改定することである。更に米では八分三毛といふやうな過渡期を一年以上も動かさぬ例しはないではないか。また震災の影響が尚殘るための事實であるが、しかし東京を除いては、各交換所銀行の預金が既に正常に回復してゐるといふ。著しい金融上の改善を示してゐるのも事實である。監理はいふ迄もなく必要に相違ないが、現在の如き不健全な事業にして高利に苦しむのは、財界の恢復を阻害するものであり、殊に投機的濫を醸成すれば、永久に利下はできぬといふ結論になる譯である。或は日銀の利下は市中銀行に於ける金融緩和の大勢を利導し助長するに至るか何うかを疑ふものもあるが、昨今の模様より見れば、それが市中銀行に響いて、預金貸出の利下を招來するは自然の勢ひであらう

二

我等は日銀總裁の述べた如く、財界が順調に恢復しつゝあるを認めるが既に恢復したとは決していふものではない。若し利下げの影響が案外投機資金の便宜のみに現れて、生產資金の融通の上に現れず、不健全な起業熱の誘潮によつて、中間景氣を助勢するやうならば、困つたものだと思ふ。故に八分三毛を七分三厘に下げた金利を今後徐々に据置く積りならば、それには反對するかも知れぬ。しかも金利政策に彈力性を帶びしめ、財界の事情に應じて、之を改定することにしなければならぬ以上、日銀が從來の方針を變更する意味に於て、利下げを肯定すべきである。蓋し此の位の利下げによつて、財界が再び有頂天になつて浮かれ出すといふやうなことがあらうとは思はれぬし、餘りに沈滯した財界に多少の活氣を注入するのは決して變態な恢復を妨げるものでなく、却て之を促進する作用あるを疑はないものである。我等は必ずしも金利を廉くすることのみが救濟の生產費を低くし、物價を下ぐる上に效能があるとは信じないけれど、左り迄、金利の引下が矢張り生產費の引下に重要なる關係あることを否認できぬ。

三

日銀の利下げは未定であるけれど、しかし此の利下げが財界に影響する範圍を幾らか緩和した意味に於て、朝鮮の財界にも好影響を及ぼすべきであり、また利下による內地金融市場の狀勢次第にて內地資金の朝鮮流入を促すべく、東拓の如き現に資金を外債に求めんとしつゝあるものは、政府の方針に依つては、之を內地市場に求めねばならぬが、その際は無論利下げの好影響を受ける譯である。蓋し政府は外債による內地通貨の膨脹を防止するため近頃は外債を成るべく許可しない方針になつてゐるやうであるが此邊のことも、朝鮮の金融上大に關係があると思ふ。

三派は飽くまで協調を持續して 諸種の懸案を解決する―と 共同で天下に聲明

【東京電報】野田、岡崎兩氏が總裁の代りに入閣して時局も落着することであらうが此の際田中總裁が閣外に在つても三派協調を以て現內閣を支持する態度を示すのは當然であり且緊要の事である、依つて茲に共同聲明の形式を以て天下に宣明する段取となつたが之に對する種々の流說や疑惑も一掃され雨降つて地固まるの事實を示すことゝなろう、世間では憲政會の單獨內閣の意圖を包藏せるものゝ如く曲解し之を宣傳する向もあつたが今回の結果に依り事實は全く誠心誠意三派協調を持續する外他意なき事が判明するに至るべく始終冷靜を以て之に臨した加藤首相の苦心も酬ゆるに餘りある譯である要するに三派は飽くまで協調して從來の懸案中にあるもの、實行に當らねばならぬ、新政黨の編成にも相當問題はあらうが別段大事に至らずして從來通り三派協調の實を擧げるものと信ぜらる

砲塔の前 久邇宮若宮殿下(上) 岡田司令長官(下) 十六日武井特派員撮影

一旦固辭した岡崎氏 入閣を承諾 總裁から再考を求められて 十六日夜―確答す

【東京電報】岡崎邦輔氏は十六日田中總裁から入閣を勸說せられ一旦は是を固辭したが兩氏から頻りに再考を求められた結果、後援確答する旨を述べたが同日午後六時十分帝國ホテルに於ける田中總裁の代理で招待會に出席した席上で田中總裁と會談をなしながら折角の懇請故この際入閣を承諾する旨確答した。岡崎氏の入閣問題によつて又復紛糾するかと思はれた政局は漸く一段落着いた譯である

親任式は十七日 午前十一時に擧行

【東京電報】岡崎總務が入閣を承諾したので田中總裁は十六日夜加藤首相を訪問して右の旨を報告し十七日午前十一時左の如く親任式が行はれる筈

從三位勳一等 野田卯太郎 任商工大臣
正五位勳三等 岡崎邦輔 任農林大臣

江木書記官長 田中男を訪問

【東京電報】江木翰長は十六日正午田中總裁を訪問し野田、岡崎兩氏入閣の經緯を聽取した

朝鮮人に工業教育 安達商業課長語る

【大阪電報】朝鮮總督府商工課長安達房次郎氏は十六日朝永井府總務部長、西、社會課長其他の案內で管內に最も多く鮮人の在住せる鶴橋署に赴き坂本署長の案內で鮮人の多數が就職してゐる各工場を視察したが安達氏は鮮人職工の事を語つて曰く『朝鮮は人口一千七百萬で其大部分が農業生產に從事し農業年額は十六億圓なるに比し工業は頗る幼稚で其年產額は二億圓に過ぎず之が原因は鮮人に工業的訓練が乏しい結果で今後の振興策としては政府方面の大工事を…[illegible]…鮮人に工業教育並に其實習を施し適當なる熟練工を作つて融鮮せしむる事を急務とする』と

本田氏當選 長崎の補選

【長崎電報】長崎市に於ける補缺選擧は十六日午前八時より開票の結果當選三千七百十五票本田恒之助(政)次點二千七百四十一票[illegible]にて本田氏の勝利となつた

下關に著いた 後藤子 景氣よく語る

【下關電話】後藤子爵は十六日午前[illegible]大連から入港のうらる丸で…[illegible]…近年日分けの政治的手腕を有する事に就て…[illegible]…水源から金が取れる世の中だ。まぜ返して居る內には何か變つた物が生れて來るだらう。然し現代人の話はすべてが金だねエ。金が諸說の因をなしてゐるやうだ。現に田中が持參金付とか、高橋は金の切れ目が緣の切れ目となつたとか云つて居るけれど、萬事は話の種ではあるまい。首相が田中の入閣を強要したのも深い理由もあるまいヤレヤレ喧しい世の中だよ、京都の醍醐の春の花でも訪れて旅の疲れでも休めやう東京には日日に歸る積りだ』更に話頭を轉じ『…哈爾濱ではイワノフ其他露國の要路の人々と會つたが大した話もなかつた奉天では張作霖に遇つたが料理の話でお別れさ、滿洲は十四年振りに見たが大變に變つてゐた、然し自分が滿蒙經營時代に計畫した事が漸く一部分實現してゐた』

佛國後繼內閣 難關を突破した パ氏組閣までは手間が掛る

【巴里十六日發電】下院議長パンルヴェ氏の組閣成功は危惧されてゐたがカイヨー氏を財政總官に引入れたる爲め漸く難關を突破し得た佛國現下の最も重大なる問題は財政問題なるを以てカイヨー氏の財政政策の全部は氏を現實上政府の獨裁官と做し改鬪するであらうから新內閣の顏觸は議會期間に於ける…[illegible]…するかも知れぬからである

政府の各派はパンルヴェ內閣を贊助ならしむるであらう佛し氏の低命は地方の大部分及上院の反對を惹き起すであらう又社會黨の一部

佛國貿易出超

【ボルドー十五日發】本年一月より三月に至る佛國貿易…[illegible]…は九十八億…[illegible]…の超過である

畏き思召 攝政宮各省事務御聽講

【東京電報】攝政宮殿下の政務に御精勵あらせられることは恐懼に堪へざるところであるが、殿下は今回各國務大臣および次官を召しその所管事務の實狀につき御聽取あらせられる筈にて十六日午後二時先づ幣原外相を御召の上外務省所管事務につき約一時間餘に亙り御聽取、終つて退廷した

公立校監督問題 委員附託として散會 學校組合會議終る

京城學校組合會議は十六日午後…[illegible]…時四十五分を以て散會したのであるが…[illegible]…

理由 …[illegible]…

鮮銀愈よ利下 一兩日中に決定

【東京電話】朝鮮銀行は日銀に倣ひ貸出利率を引下ぐべく目下研究中であるが一兩日中に愈々決定の上發表する筈にて引下率は一厘である

優良穀種普及 京畿道の方針

京畿道に於ては…[illegible]…

新舊仁取株 堂島證據金代用

大阪堂島取引所では十五日より仁取株六十錢新半期を以て證據金代用に採入れたが北濱取引所は未だ採用せられず…[illegible]…市場に認められたのは朝鮮の爲め喜ぶべき事である

支那借款 四國より抗議

【華盛頓十五日發電】支那政府は國內公債を發行するに際し…[illegible]…英佛日米の四國は…[illegible]…抗議を提出した

新課稅案延期

【巴里十六日發電】佛國中央銀行に對する…[illegible]…新課稅案を延期するに決したものである

條約批准公電 外務省に到着

【東京電報】日露條約は十五日…[illegible]…外務省に公電があつた

不在投票は船員限り 目下立案中の普選細則

【東京電報】普選施行に伴ひ目下內務省地方局で調査立案中であるが…[illegible]…不在投票の規定は…[illegible]…船員に限り…[illegible]…認める方針である

採鹽は上々の成績 今年は一億三千萬斤突破か

…[illegible]…

船舶職員試驗 規則改正

…[illegible]…

水稻	五八五	二九、二〇〇
小麥	一二〇〇	一、八〇〇
大豆	六〇〇	六〇〇

汽車賃割引 津々聯合會出席者

二十五、二十六兩日京城に開催される…[illegible]…軍人軍屬割引 二十七日より二十九日迄東京に於ける靖國神社臨時大祭に參拜の軍人軍屬に對し旅客及荷物運送規則第五十二條に依り汽車賃割引をなす…[illegible]…

通譯兼掌試驗

來る四月二十五日午後一時より理事室に於て左記の者に對し通譯兼掌試驗を施行する筈であるが受驗者は當日午後○時四十分迄に出頭する事になつて居る

人事消息

▲東拓では…[illegible]…

茶話

…[illegible]…

經濟附錄「產業第一」發行 十九日の夕刊に第一號添附

…[illegible]…

露大使狙はる

…[illegible]…

阿片密造暴露 在墨國支那人

…[illegible]…

女を釣る男

…[illegible]…

貧乏故の自殺未遂

…[illegible]…

京日案內 構內平壤驛前 旅館 大同館 電話五五七番

度量 府內…[illegible]…

賣家 …[illegible]…

公債 …[illegible]… 竹下金融部

恩給 …[illegible]…

遊金 …[illegible]…

古本 …[illegible]…

八事 …[illegible]…

看護 …[illegible]…

電話 買入れたし 石川

貸家 …[illegible]…

仔兎 …[illegible]…

採用 …[illegible]…

はり灸 …[illegible]…

黑燒 …[illegible]…

募集 …[illegible]…

特別案內

京日讀者優待券

ホーカー液

私たちの いちばん仲よし

鎭南浦 三和花園 側栢 【庭園用苗木】

蘆刈醫院 入院隨意 外婦人科 產科

明電舍モートル 在庫 豐富 代理店 株式會社 今泉商會九州支店

蠅の大敵 牛印西洋蠅取紙 朝鮮總代理店 松本商店

信賴すべき補血劑 ゼートラフェドーヨ フェラトーゼ アルセンフェラトーゼ

久邇若宮殿下は水雷士として御勤務
運動はなんでもお上手【御附武官——中山中佐談】

[illegible]艦山城に御乗組の海軍中尉久邇宮朝融王殿下の御日常につき御附武官海軍少佐中山[illegible]氏は語る『殿下には御乗艦後現在水雷士として御勤務遊ばされてゐる何か特殊の場合——皇族として公式の場合を除く外は山城乗組の水雷士として海軍中尉の任務を御遂行になつてゐる、頭脳明晰な、御気性は[illegible]で御動作が敏速で部下に對する思ひ遣りの深いことは乗組全員が感佩する所である、趣味の多方面なお方で庭球、野球、ゴルフ、[illegible]其他あらゆる人のやる程のものは何でもおやりになる、分けてもこの[illegible]の組立分解に關することは御興味が深いようである』

仁川の招待會
公會堂廣間で

仁川府主催第一艦隊司令長官以下各艦首脳者の歓迎招待會は十六日午後六時から仁川公會堂廣間に於て開催された、會場には[illegible]國旗を引き廻らし[illegible]の白卓子の上に草花を[illegible]き午後六時開會[illegible]官以下首脳者の[illegible]中島府尹[illegible]外官民有志[illegible]名[illegible]定まつて中島府尹は[illegible]一場の挨拶を述べ岡田司令長官の[illegible]に[illegible]を述べ續いて長官の[illegible]にて[illegible]下の萬歳を三唱して[illegible]午後九時和気藹々裡に散會した

軍樂隊演奏

第一艦隊[illegible]軍樂隊は十六日[illegible]入港と同時に直にランチにて上陸[illegible]寺町小學校々庭にて午後二時より演奏を始めた[illegible]斯界第一の[illegible]海軍々樂隊のこと丶て聴衆は定刻前より校庭内に溢れ附近の[illegible]家[illegible]道路は全く人を以て埋め[illegible]珍しげに聞きとれて居た、斯くて午後四時、大喝采を博して演奏を[illegible]上げた

米國の大演習 油斷ならぬ
日本も國防を完全に
第一艦隊司令長官 岡田大將談

十六日仁川に入港した第一艦隊司令長官岡田大將は長官室にて語る『英國の新嘉坡要塞建設、米國の太平洋沿岸に於ける大規模の大演習等何なりに日本の軍備上に警戒を感ずるやうな企てがある米國の大演習はたゞ日本も油斷は出來ないと言ふまでゞあるが歐洲列強の[illegible]に對して日本が何う言ふ態度に出るかは別として國家の安全を保ち得る程度の軍備はなければならぬ、ヘーグに於ける平和會議、軍備縮小會議も各國が戰爭を[illegible]せずして平和が保ち得るならばそれに越したことはない最近陸軍では四ケ師團を減じた、これは必ずしも軍備の不必要乃至は從來の軍備が膨大に失したるが爲めではない、國家財政の運用上止むを得ざるに出でたものであると思ふ新しい兵器の増加するに從つて兵員は減じても國家防備の上には何等變化はない、各國の軍備の[illegible]を考慮しても直に判ることであるが、今日の兵備は從前の樣に必ずしも國家の内部に備ふるが爲めのものではない、日本などは若し兵備が内亂の防備の爲めにせらるるものならば一ケ師團あれば十分である、[illegible]歐洲列強の防備状態を[illegible]として我國の防備はなされなければならぬ』

青島攻撃の殊勳者
岡田大將略歴

十六日仁川入港の第一艦隊司令長官岡田海軍大將は福井縣士族岡田喜藤太氏の長男で明治元年生れ二十二年四月海軍兵學校を卒業し日清戰爭には浪速、高千穂の分隊長として出征し日露戰役に於て八重山副長より千島春日と副長を勤め日獨戰爭に第二水雷戰隊司令官として青島攻撃に偉功あり、後、海軍省人事局長艦政本部長を經て十二年五月加藤友三郎内閣の時、財部海相の下に海軍次官たり十三年六月大將に昇任と同時に軍事參議官の職に就き同十二月第一艦隊司令長官として今日に至る頭脳明晰才氣紗溂たる海軍界の名將であり本年五十八才にして尚は大いに前途を嘱目されて居る一人

行方不明の一機は光州郊外に着陸
機體は逆立ちになつたが 金谷曹長は無事

【木浦特電】既報、金浦[illegible]松汀里へ飛行の途中行方不明になつた平壤飛行隊の金谷曹長機（一〇三九號）は松汀里附近で着陸地を見失ひ光州より木浦附近をさまよひ午後一時十分光州郊外に着陸機體は逆立となつたが幸ひに操縦者は無事である

芳澤公使容態
旅行け不可能

【東京電報】芳澤公使の[illegible]病のため[illegible]院長[illegible]見博士が北京に出張して十五日エッキス光線[illegible]の結果[illegible]部は依然[illegible]絶對安靜を要するとの事であるが若し手術を要するとせば一時[illegible]延せねばならぬが目下の處到底旅行など出來ない状態であると

弟君思ひの英皇太子
林大使に日本訪問の便宜を依頼

【倫敦十六日發電】倫敦デーリーテレグラフ紙所報に依れば英國皇太子ウエールス親王殿下は南[illegible]米旅行に御出發前[illegible]林大使を御召しの上[illegible]弟君なるジョージ親王殿下が近く日本を訪問される[illegible]を告げさせられ殿下が帝[illegible]に[illegible]遊の際日本の風景、風俗、習慣をよく味はひ得たると同樣[illegible]弟殿下にも又種々の便宜を得させらる樣[illegible]依頼になつた林大使は殿下の御懇切と弟殿下を思はせらるゝ[illegible]に感激し[illegible]御受けの[illegible]を申上げた

ブルガリヤ國大騷擾
皇帝狙撃の兇變の後 キ將軍兇刃に殪さる

【ソフィヤ十四日發】十四日ブルガリヤ皇帝の乗れる自動車は[illegible]に狙撃され從者二名即死し[illegible]皇帝は辛くも難を免れたが[illegible]の[illegible]ゲオルギエフ將軍が[illegible]外にて[illegible]ンチオルギエフ將軍は[illegible]のプレスラン内閣[illegible]の牛耳を執つた人である

氏子總代會には斷然出席せぬ
金光神職擁護派の態度に 憤つた各町の總代

京城神社[illegible]神職[illegible]長谷川[illegible]大人の名を以て[illegible]る九日氏子總代會に於て[illegible]下の紛爭問題に關し[illegible]新任[illegible]係に一任せられ[illegible]平和裡に解決すべき

◇…曙光を 認め[illegible]は十四年度豫算[illegible]の件を[illegible]れ來る十七日[illegible]氏子總代[illegible]に宛て[illegible]の[illegible]した[illegible]には之は金光神職[illegible]派の

◇…專斷な 態度[illegible]く[illegible]するものとし[illegible]前に町内の意嚮を聞いて[illegible]十七日の京城ホテルの[illegible]出席しないことに申し合せ十六日夜[illegible]各有志[illegible]

◇…廓清を [illegible]し本町一丁目より[illegible]の[illegible]帶を[illegible]

◇…理由に [illegible]る十五日町[illegible]氏子總代[illegible]四年度豫算[illegible]の件に[illegible]

◇…通告狀 [illegible]本町二丁目[illegible]明治町[illegible]一丁目、[illegible]二丁目[illegible]日の會合に出席せざることを申し合せた十六日夜[illegible]に集つ

六十五名の採用に千餘名の志願者
京電の乘務員募集 せち辛い世相の縮圖

京電の[illegible]員募集に[illegible]する[illegible]の補充は三月二十一日までに[illegible]者一千五十餘の多數に[illegible]試驗の結果六十五名を採用し[illegible]

名映畫鑑賞の夕
觀客は大滿足

本紙愛讀者慰安會として今十七日から黄金館に上映するダグラス・フェアバンクス氏主演[illegible]『バグダッドの盜賊』は[illegible]名流に一夕の鑑賞を乞ふべく、昨夜八時から本社[illegible]に於て試寫會を催うした招かれた人々は[illegible]外人[illegible]の姿も見受けられた。映畫はその雄大な規模と、巧妙を極めた撮影技術と、米國第一の人氣俳優と日本の二流人が加はつて東洋風の大お伽噺が演ぜられるので、觀客一同十四卷の長尺物を終始緊張裡に鑑賞し午後十時半に閉會した、古城梅溪、池田長兵衛、田中[illegible]、中尾[illegible]、堀[illegible]、川井、小野[illegible]其他數氏の外に[illegible]木町の三上[illegible]氏等であつた

廿年振りで早慶戰復活
今シーズンに具體方法決定 祝福さるゝ本邦球界

【東京電報】早慶野球戰は明治卅九年に中止となりてこの方廿年間[illegible]に[illegible]の交渉があつたが常に[illegible]野球部[illegible]の[illegible]野球部の[illegible]力を早慶戰復活さるゝ事となつたので[illegible]リーグ戰を[illegible]其[illegible]の下に現在の[illegible]リーグ戰を[illegible]機を見て[illegible]する事となつた[illegible]今シーズン中には具體的に其方法が[illegible]

入場者八千人
家畜共進會初日

家畜共進會は十六日を以て第一日の幕を開けたが午前九時の開場時間に早くも[illegible]先着の入場者[illegible]に[illegible]會館内は[illegible]と[illegible]から[illegible]で[illegible]ふ盛況[illegible]

狂人の家出

府内大和町二ノ一〇の精神病者[illegible]八郎太(?)は十六日午後二時頃家出し行方不明になつた

吉菊引退温習會

[illegible]妓吉菊は[illegible]年間を勤めた[illegible]温習會を[illegible]することになつた、[illegible]、丸九、太郎、小三、かよ、光菊、福助、十七の二十日間[illegible]で師匠引退の温習大會を催すことになつた

仁川の第一艦隊（寫眞説明）

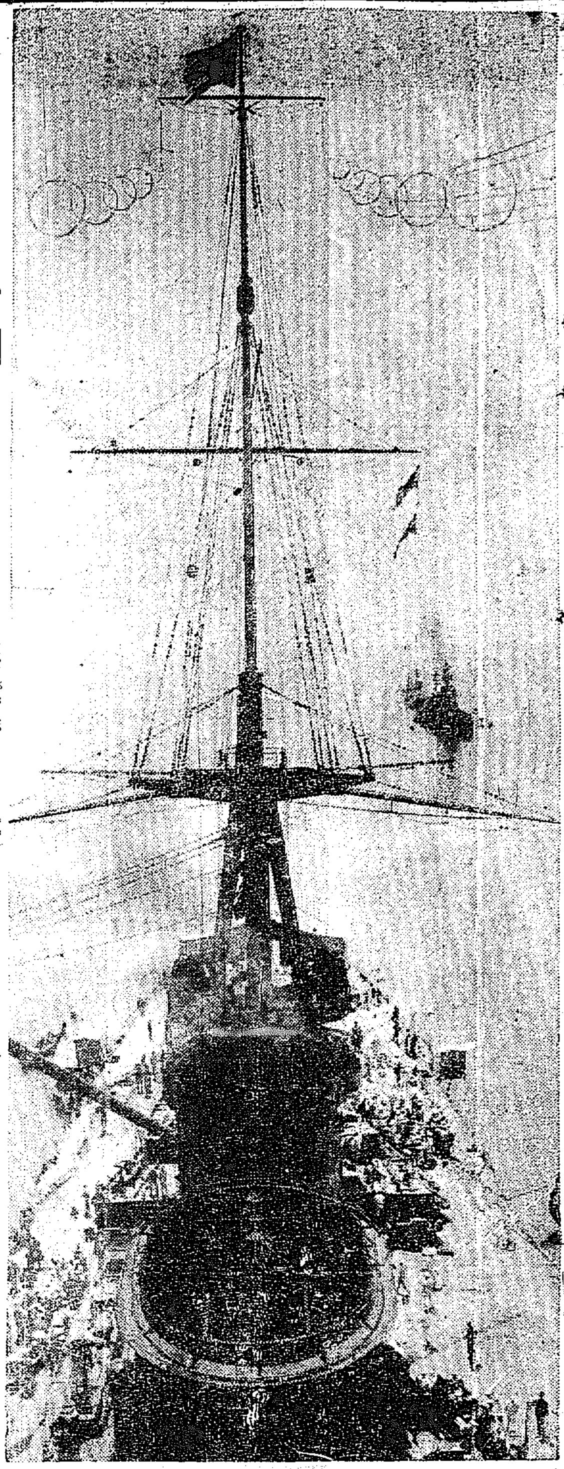

旗艦『陸奥』の前檣樓から『山城』『日向』『扶桑』の雄姿を望む（十六日武井特派員撮影）

スポーツの女性禮讃（五）
ブラウン氏が驚いた其の意氣 初陣に萬丈の氣を吐く
文子技藝學校

この學校は傳統的に家庭的女子、もつと砕いて云へば貞淑な家庭に向つて役に立つ女性を育成することを誇りとし、世間でもさう認めて來た、從つて文部省の規定に依る體操時間の[illegible]時間は規定通りに授けられてゐるが、餘りに競技運動に重きを置かず、普通體操二時間、補操的な遊戲一時間を課して來た、一昨年頃までは庭球の如きも選手[illegible]自發でラケットを求めて練習してゐたがネットもない有樣であつた

◇ ◇ ◇

在學生徒の運動に對する氣分は他校[illegible]に劣らず、盛んなものがあり[illegible]選手[illegible]した[illegible]競技界の[illegible]者は[illegible]ブラウン氏が京城[illegible]の[illegible]でコーチした際などは、小山みたいに降る[illegible]を衝いて練習し[illegible]ブラウン氏をしてその熱心さに驚嘆せしめた[illegible]であるたゞ[illegible]しいかな本校の運動場は僅に百[illegible]坪の猫額[illegible]の地で競技運動の前後にはお隣りの總督府[illegible]長の官舍の[illegible]の[illegible]テニスコートを借りて練習してゐるが運動季節になると[illegible]大門小學校のグランドも始終[illegible]へ[illegible]勝ちで[illegible]に任せず運動場の狹隘なことは本校にとつては[illegible]嘆きの種である

◇ ◇ ◇

校長の[illegible]は『この學校は他の女學校と違つて裁縫その他の教授に當つてゐることが多いので是れが恢復のためにも運動の必要を認め運動[illegible]の[illegible]投げ、槍投げ等の比較的危險を伴ひ易い競技を除く外は積極的に奨勵して居る』さうだ、そこで[illegible]生が體育部を組織しその他の競技運動の好きな教師がコーチに[illegible]

本校は昨年十月第二回女子陸上オリンピック大會に出場したのが本校の最初の對外出陣であつた、ランニングに卒業した時[illegible]かつ、現在の師範科にゐる香川芳子、芝崎二年の末[illegible]晴子、吉田富美子等が子、三年の井上こがね、大[illegible]子等が出場し時吉、井上、吉田の三氏が[illegible]選に入選した、庭球選手には補習科に淺野、芝、[illegible]、香川、村上があり、三年に[illegible]、平田の諸選手がある

◇ ◇ ◇

運動場に惠まれてゐない本校の運動は、思ふに任せぬことが多い[illegible]の將來な立場にあるが[illegible]を[illegible]いで[illegible]足頭ゆるも怯まなかつたブラウン氏コーチの際の熱心を以てしたならば必ず長足の進歩を見るであらう。（寫眞は陸上競技選手）

來青漫語

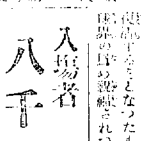

ボロ船だから[illegible]せるとふのなら[illegible]讃めるが[illegible]一[illegible]も[illegible]よ、[illegible]局も[illegible]いぞ。

◇……◇
[illegible]さんの[illegible]めぐり、[illegible]を[illegible]した[illegible]に[illegible]く[illegible]われらは[illegible]の[illegible]を[illegible]ふ。

◇……◇
早慶試合が復活するといふ話だその頃の選手[illegible]で廿[illegible]を[illegible]してゐだらう。

[illegible]ラジン大使の外出を待ち受け狙撃せんとしたが事前に警官のため逮捕された大使は無事なるを得た

[illegible]衛生局長クルツ氏は同[illegible]在住の支那人は廣西省及米國の[illegible]者に[illegible]するために五十ヘクタ[illegible]

借金を苦にして

[illegible]である[illegible]日[illegible]二[illegible]方に[illegible]人に[illegible]され大田病院に入院加療中の[illegible]十五日退院[illegible]方に引取つた、原因は不明なるが四十[illegible]の[illegible]の加減が最近[illegible]内の[illegible]しかも内[illegible]をした者あり、直に[illegible]に内[illegible]したので、男は[illegible]小門町一ノ二[illegible]と判明した

[illegible]十四年四月十二日[illegible]三面[illegible]ノ普明學堂ノ[illegible]記事中[illegible]一打シタコトノ事實ハ[illegible]一付

星印ソース

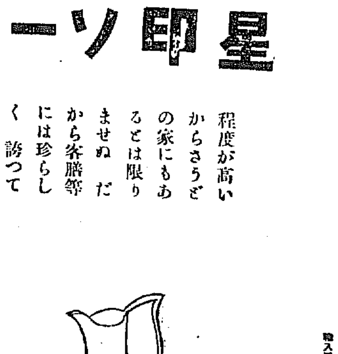

程度が高いからさうどの家にもあるとは限りませぬ だから客膳等には珍らしく誇つていゝのです

輸入販賣元 株式會社 [illegible] 大阪市[illegible]

★19

肺結核新藥
醫學博士 高橋順太郎先生
藥學博士 下山順一郎先生 協力創製
陸軍藥局方收載
ファゴール
肺結核、肺尖加答兒、肺炎、肋膜炎等の呼吸器疾患に使用せらるゝ内服藥は其の數極めて多きも最も賞用せらるゝはファゴールを以て第一とせらる。醫學博士中濱東一郎先生…醫學博士吉木清太郎先生…醫學士小久保[illegible]比古先生…醫學博士佐藤勤也先生…醫學博士佐藤佐先生…醫學博士瀧川[illegible]先生…醫學士中山[illegible]先生…醫學士月岡[illegible]保先生…其他の諸先生は何れもファゴールの他劑に卓越せる事を立證せられたり、ファゴールの眞價は此等諸先生の報告により闡明し盡されて又餘蘊なし眞に結核藥の代表者と言ふべきである。
▼右諸先生の實驗報告集は御申越次第即刻無代郵送す。
▼粉末錠劑共に各地藥店にて販賣す。
一手販賣元 東京市日本橋區本町 友田合資會社（三共株式會社[illegible]）
(FA-21)

益々有望なる 新職業
▲此際研究資料無代進呈
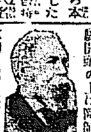
[illegible]

書畫目録 無代進呈 申込まれ
京都三條東山線東入 東山書房

珍書 他店類ナシ持ニ分譲ス、返信料封入照會乞
[illegible]スズラン堂

るいれき

多年の重病に[illegible]
ルイレキ[illegible]
[illegible]横山本邸

かさ
[illegible]

陸軍[illegible]
自動車運轉士養成
京城府[illegible]町 朝鮮自動車[illegible]
詳細案内[illegible]

雲を破る (117)

山田松琴作　清水三重三畫

波の音（十一）

『會はないと云ふのは別に理由があるんぢやありませんがね。あれ位の事を仰山らしく吹聽されたりそれを態々らしく騒されたり、そんな事は好まないつて云ふんです。私に今では成るべく人にも會はないやうにして、自分の友達にさへ一切便りを絶つて居るやうな始末だから、まだ會つた事もない親しい人に面會するのは避けたいツて云ふです。僕や深川の兄貴が、僕の人なら格別だが、高山だけには會つて置いたが好いだらう折角あゝして會ひてえと云ふ話しもあるんだからツて、随分勸めて見たんだが私とは云はねえんです彼女の奴等なら啣鳴つけても文句は云はせねえんですが、どうもあの男には然うはできねえもんだから……』

と、千蔵は氣の毒さうに云つた。

鐵五郎はあまり快い心持ではなかつた。自分が面會を拒絶すると云ふのは、自分の方にも何か氣が咎める事があるに違ひないからだらうと思つた。が、そんな事は千藏に聽いても……

彼女は斯う考へた。直に逢ひたいと云ふ氣は些とも失せないのである。が自分の今の身で、直に逢ふ事は何としても恐ろしく想へるので、昨日今日と過ごしたのであつたが戀しい、懷かしい、懷しい良人が、つい、その傍近い處に居ると想ふと、どうしても凝としては居られなくなるのであつた。

――鐵樣はまだ私が斯うした身になつて居る事を知つては居らつしやらないかも知れぬ。妙子さんにはあゝした所を見られたけれども、あの時妙子さんは、兄樣の居所が知れないつて云つて居らしつたから、まだあんな事を報らしては無いかも知れぬ。そしたら、私が逢ふには大變都合が好い――

と、斯うも思つた。逢つて話をした上で、どんなにでも詫しく謝を云つて、許して貰ふ事は難い事ではないとも考へた。

――どうせもう自分の命は惜くはないんだから、鐵夫の時は彼を斷切つてでも此の恋の始末はつくかす事ではなかつたので、

『なあに、是が非でも會はねばならんと云ふ理由もないんだから』

と氣輕らしく云つて、それ限其話は打ち切つてしまつた。

千藏はそれから取り止めのない世間話しを暫らくしてから、

『明日些と聞しをして置いた。大阪の宮井田さんも來て居るし、深川の兄貴も待つて居ますから、兵庫の魚屋まで出かけて貰ひませうか』と云つた。

鐵五郎は何だか胸に蟠まつて居るものがあるやうで、不愉快でならなかつた時だから、直に承知して出かける事にした。彼は、騒いだ場所で面白く酒でも飲んで、幾らその不快を去らうとしたのであつた。

鐵五郎は直に支度をして、千藏と一緒に自動車を呼んで出て行つた。

寢久郎はあとに獨り殘された。彼女は千藏の先刻からの話しを傍で聽いて一時に喟然したのであつた。鐵五郎と一緒に直に川會ふやうな事があつたら、何んな事になるかも知れぬと云ふ感じがあつた。その感じは今の千藏の話しで漸と遁れる事ができたと思つた。が、それと一緒に、直に面會する機會が無くなつたと氣がつくと急に鐵り惜くなつて來た。

――どうかして私一人だけで、直樣に逢ふことはできないかしら

今日高山が居ないのを幸ひに、鐵五郎と行つて一日だけでも逢って來やうと彼女は遂に決心をした。女中を呼んで、以前此方に居たお友達を訪ねて來ると云ひ置いて、身支度もそこ〳〵にして宿を出た。彼女は瀬戸の云つて居たのを聽き覺えて置いた藥水へ行くのであつた。

京日文苑 投稿歡迎

短歌　尾上柴舟選
俳句　鳴の花内藤鳴雪選
川柳　〔選者〕井上劍花坊選
締切　四月三十日
賞金　天一圓半地一圓人半圓　一圓一人三句、各題五句
注意　紙用紙製、雅號住所明記、京城日報社京日文苑宛の事
其他　各地會報歡迎

短歌　尾上柴舟選

白──（一）

◇大隅　弓彦（宜寧）
空も水も同じ濃青のその池に眞白く小さき帆影。

◇石崎　政一（開城）
秋陽晴る丘に續ける芒原風吹けば白く光りて靡く

◇山田琴那葉（京城）
月明りくまなしさせば裏庭の木の間の石は白く光れり。

◇岩部　湖郎（仁川）
弱き身のうとくとすればこの春を白き日毗の寂く淋しさ。

◇小澤　水蔭（京城）
壁洗けば樋にまつはる一筋の白壁に啼らき我心かも。

◇國井未耕（鐵南部）
月影の淡くさしたる森の中に白樺

俳句川柳互選大會

□俳句課題『春季雜題』＝一人十句限一組＝
□川柳課題『動物一切』＝一人十句限一組＝
用紙　各別紙記入の事
締切　四月二十五日、用紙半紙俳句川柳各別紙記入の事
互選　互選用紙を送呈す
發表　五月中旬の京城日報其他
會費　入賞者俳句川柳各二十錢宛
賞品　四十名
　　　鮮映入賞東洋畫家三戸萬泉畫伯、加藤松林畫伯作品彩色畫幷ニ紙幅以上四十點及彩色紙短冊其他
投稿所　京城府黃金町三ノ三〇三　土俵吟社宛のこと

蛙の音川柳集（第二回）五選

『眞似』二點句
役者に眞似て盃を取交せ　九星
眞似は師の迎い不平なり　閔守
眞似だけの供へ金品の母　佛山
佛前に進ん、乳呑子手を合はせ　宮幸
口眞似を娘よと叩く剽輕り　閔守
幼稚園手眞似口眞似で教へ　佛山
神の眞似で洋服鋪をまひ　海坊主

三點句
御手植は眞似方から、上手ない　いろは
眞似の手眞似た時は淋しや　九星
よく眞似だ手に先生に〇附けて　五（九星）
新世帶見て來て水屋眞似る　醉眼
四點句
泣く眞似は淚の滴で喉こすり　いろは　同

傳書鳩

◇紙上の匿名は差支なきも別に住所氏名を明記する事◇中傷や筆者不明の投稿は採らず◇字體は明瞭に十五字詰行以內

寄附金問題　旭町一丁目役員

旭町一丁目の寄附金問題について投書された無責任の態度者へ、お說の如き考へは皆々抱いて居たのである。今般寄附を出るまでには數回町總代會を開いて熟議して決たのである。今回の紀念は先般來久しい的の備品にもある。追り永遠に拂入するにあるので賛成し町の議論に協會して居るのである。是に對しては今まで何等の異議を耳にせぬのみならず自ら進んで過分の寄附を申込まれる向が多く役員一同も衷心感謝して居る位である。除りに無理解な自己中心の言議は慎んで頂きたい

聯珠實戰譜（32）

先手　初段　多田信政
後手　三段　八谷西滿

◎廿一八にて先手三々負
◇三段八谷西滿評　本局は二段間に恒黑黑は初めより岩石を版外線して圧戰を覺悟に戦ひしも岩石以外には中々容易の勝なきものとす故に定石の發重すべき所以を排して知るべきである

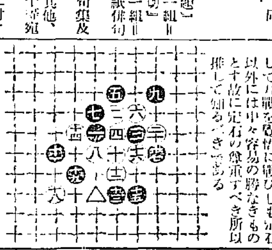

讀者の領分

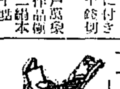

貴紙が勞々誌上に決心を迫る氣持を榮へ問題に關する櫻の花がに、それ以上に川のせんとの思想は古より多大の犠牲を犠はれた事は我府民の感謝措く能はざる所であるが櫻花の期に際枝の多いのは頗る遺憾である然る故者は多く花に之を賞るのだが花居は公德を重んじ特所不曉の花は賞はぬ事、又警察當局の方も市民のため折枝を充分監視されたい斯くせば狼藉もなく絶滅する事と思ふ（愛櫻生）

▲三坂通りK者當局の紙に我々の寢を見た者に驚嘆は絶對ないと信ずる感觀するな（友人）▲京城の官僚廳の公休日は何日をしやうか（仁川生）△第一日曜日との事です（係）▲硼砂一〇〇瓦蒸溜水一〇〇、〇瓦は如何程の價にて賣れるや（知り度生）▲漢城醫院組合職課行については蝦殼、特殼、減等の既典が得はれますか（管間生）▲當年二歳の女の子が夢の異狀もなく晝夜睡眠にて困る治療法なきや（愛兄生）▲洋犬テリヤ兩種迷ひ込みましたので保護して居ります御心當りの御方は（明治町宇治屋電本局二二番）

學藝だより

▲中根弘氏　日本交響樂協會の編輯部を擔當し分中野仲町六四七自宅で執務すると
▲村松梢風氏　支那の名優緒社丹を東京に迎へるため諸事交渉の用件を帶び十一日上海に向つた
▲山本鼎氏　府下大森山王宇源藏二八一〇に轉居
▲山本松吉氏　麹町區下二番町三に轉居
▲咪木追想會　故石川氏に最も緣故の深い咪木會では例年通り十三日の忌日本郷喜福寺で追想會を開催した
▲兎取晏一郎氏　國貿學藝部に入る
▲ルーテル研究會　佐藤繁彥氏により、マルテイン、ルーテルの研究を目的とし市外池袋九四六に近々設立する
▲諸口十九氏　去る十五日横濱解纜のコレヤ丸にて映畫研究のため米國に赴いた

新刊紹介

▲文藝日本（創刊號）老朽文士の提灯を持つブルジョア氣分に沈滯してゐるかぎり我が文壇は永久に未知の世界に突き進むことは出來ない本誌は小說戲曲コント、文藝評論、隨筆、感想などすべてが新傾向を示してゐる（六十錢東京牛込餘丁町共社）
▲家庭文化（第四號）『精神文化と女性』（江田氏）『南歐ソレントの春』（大同氏）『春、春、春』『女と法律』（大家瑞氏の談話）現代婦人の讀物欄など他婦人誌いづれも無味乾燥な家庭に潤ひを注ぎたい人のための讀物（卅錢東京麹町有樂町一の三共協會）

九畝氏來る（定州）

帆影庵歡迎句會……

春の星山の向ふの町明り　九畝
屋根替の大方出來し部落哉　銀城
春日生ヘ大潮土堤に打寄する　麟水
屋根替へし明るき木立哉　虎杖
屋根替の黍の端なる年輪哉　瑛浦
屋根替や大地よぶ廚に　思德
鶴の巢を仕舞仕事の大鉄　すゞゑ
夜櫻や拔け出てありぬ春の星　幽香女
春まで鶯選や春の星　雲城
アカシャの實に風ある春の星　帆影郎
屋根替し跡をきれいに掃きに處
屋根替の鋪羽腰に縄り居り
屋根替の人の背ある大地哉
屋根替のすみし卯雲動く哉
春居に手傳運べる尾花哉
屋根替の煙ひびける冠哉
屋根替の破府かける冠哉
春の苗白ふ處に立つや春の星
木々の間に溢瀆へり春の星
流水に日ざす岡や屋根を替く

◇佐々木秀雄（永興）
の幹の淋しく浮べる、白き出團のなかを横ぎりて旅の足おつかけゆくも。

對坐吟……（賓袖居にて）

月上げて焼野の畑溥れけり　鳳人
山焼の世に燃え延び莪へし
山焼のボーと火上げし莊哉
畔々と焼野の中の庭かな　賓袖
野焼人に闇迫り來し明さ哉
面に及びし山火もう消ゆる

演藝案內

喜樂館

四月十五日より超特別大興行
日活直營　アイアンジーク推水式の
一部特作時代劇
松之助、原田、一郎、鬼若
大山路二三郎主演
ユニバーサル、ジユウエル大映畫
悲劇 離婚禁制 全六卷
大當り日活映畫會社主催、中野貞吉、明日田美子、武田春郞、大井正夫、大村泰然、川中賢一、男女優總出演
大地は微笑む 全十卷

黃金館

四月十七日より特別大興行
日活直營
時代劇 荒木又門 全六卷
大日本伊賀上野仇討
◇◇◇ダグラス、フェアバンクス氏主演
アラビアンナイト夢幻
盜賊 全十四卷

大正館

四月十五日より特別興行
松竹蒲田特作品
清水宏監督
國松一、春木久子
漢の一夜 全六卷
日活直營　特作品
雄鷄 呂騎突進 全七卷

中央館

東亞キネマ
四月十四日より特別大興行
懷かしの浦田 前後編上映

刺戟を追ふ女

マキノ特作品映畫
パラマウント超特作映畫
名花ビーブ・ダニエルス嬢主演

影法師

前篇　全七卷

京城劇場

演藝出番
落語、落語手踊、落語音曲、安來節、二人羽織
百種なきわけ

浪花館

柱小文治一行

アルリーは

古今に比類なき中外の大蒜製劑
京城本町　中外製藥工業所

不動產競賣期日公告

京城地方法院

京城府黃金町二丁目六十七番地
[illegible]

平田伯の葬列式

百圓寄附

自動車と衝突

▲李王職御用　▲鐵道病院御用
模範 全乳
東亞牧場

鼻の病は腦を惡くし神經衰弱を惹起す
○ミツワ鼻病液
小平理學博士監督調劑
處方を公開せる○ミツワ家庭藥三十五方の內
直に御用いさな試

鼻液の出過る人
鼻腔の乾く人
鼻腔の痛む人
鼻腔のだれる人
鼻腔の臭い人
鼻の呼吸の出來ぬ人
臭のわからぬ人
鼻血の出る人
肥厚性鼻炎の人
鼻蓄膿症の人

優秀なる主要成分
鹽化アドレナリン　鹽酸コカイン　石炭酸　バルサムメンタ水
定價一圓　金四拾錢
發賣元　○ミツワ石鹸本舗　丸見屋商店

ブロチン
新鎭咳袪痰劑
適應症　急(慢)性の呼吸器疾患にして咳嗽喀痰を伴ふ諸症並に百日咳
本劑は服用し易く、效果佳良。副作用絶無にして服用安全。多數實驗諸家の好評嘖々たり。
創製者吉村喜作先生。內海學士外數氏の實驗報告集あり。無代進呈す。粉末・錠劑及液劑の各種あり。各地有名藥舖にて販賣す。
東京室町　三共株式會社

天辰齒科醫院
東京齒科醫學士　天辰親夫

下痢、腹痛
腸胃カタルには
健胃固腸丸
本舖　大阪　谷回春堂
各地藥店に販賣す